▸▸▸ стр. 2

В маршрутных такси Махачкалы внедрят систему безналичной оплаты проезда. В том числе с помощью QR-кодов

▸▸▸ стр. 3

До конца года в Махачкале откроют 9 новых детских садов на 1540 мест. В том числе в поселке Сулак и микрорайоне ДОСААФ

▸▸▸ стр. 12

«Однозначно прививаться», – решили эксперты в ходе заседания дискуссионно-аналитического центра «Альтернатива»

Цена 15 руб

МАХАЧКАЛИНСКИЕ
ИЗВЕСТИЯ

№34 (1530) 27 августа – 3 сентября 2021 г. Общественно-политический еженедельник www.midag.ru

В рамках единой концепции

В столице реконструируют два сквера у главной площади города

▸▸▸ стр. 3

В Махачкале построят республиканскую детскую больницу

Зиявутдин ГАДЖИАХМЕДОВ

Республиканскую детскую больницу на 300 коек планируется построить в Махачкале. В настоящее время совместно с Минздравом России ведутся разработка и согласование медико-технического задания, сообщили в пресс-службе правительства Дагестана.

Вопрос строительства больницы 23 августа обсудили на совещании под руководством премьер-министра РД **Абдулпатаха Амирханова**. О проведенной работе по поиску земельного участка для возведения объекта рассказал глава Махачкалы **Салман Дадаев**.

Мэр отметил, что из-за плотной застройки, возникшей в ранние годы, город испытывает дефицит в свободных или зарезервированных земельных участках для строительства соцобъектов. В качестве наиболее подходящего предлагается участок в поселке Новый Хушет, где запланирована комплексная застройка нового микрорайона — школа, детский сад, жилые, административные и офисные здания, а также проектирование дороги.

Амирханов поручил Минимущества и Минздраву республики совместно с мэрией Махачкалы дополнительно проработать вопрос с определением участка и оценить потребности в инфраструктуре.

В правительстве Дагестана прокомментировали рост цен на хлеб

Зиявутдин ГАДЖИАХМЕДОВ

Цены на хлеб и хлебобулочные изделия в Дагестане выросли из-за увеличения производственных затрат. При этом стоимость этой социально значимой категории товара в республике остается одной из самых низких в стране, сообщили в пресс-службе правительства региона.

Отмечается, что в течение последних восьми лет цены на хлеб и хлебобулочные изделия в Дагестане держались на одном уровне. Между тем за эти годы в среднем в два раза выросла стоимость муки, энергоресурсов, оборудования, транспортных перевозок, увеличились и другие производственные затраты.

По данным Правительства РД, рост цен отмечен на отдельных крупных хлебопекарных предприятиях из-за увеличения себестоимости производимой продукции. При этом более мелкие предприятия не стали повышать цены на выпускаемую продукцию, так как из-за низкой технологичности производства не испытали столь серьезного роста затрат, как крупные хлебозаводы.

В конце прошлой недели в Минсельхозпроде Дагестана состоялось совещание с участием крупных производителей хлеба. Как заявили руководители предприятий, они понимают, что хлеб – главный продукт питания, особенно для социально незащищенной части населения. В этой связи они продолжат проводить социальные акции, в том числе по бесплатной раздаче хлеба по пятницам.

МАХАЧКАЛИНСКИЕ ИЗВЕСТИЯ

УВАЖАЕМЫЕ ЧИТАТЕЛИ!

Вы можете оформить подписку на газету «Махачкалинские известия» с доставкой на дом в любом почтовом отделении связи. **Стоимость подписки через Почту России:**
1 месяц – 137,35 руб., 6 месяцев – 824,10 руб.

Также можно оформить подписку в киосках «Дагпечати» и забирать газету самим в том киоске, в котором вы оформили подписку. **Стоимость подписки в киосках «Дагпечати»:**
1 месяц – 66 руб., 6 мес. – 400 руб.

ПОДПИСНОЙ ИНДЕКС ИЗДАНИЯ
ПА-292

Мэр Махачкалы Салман Дадаев встретился с руководителями компаний-перевозчиков

Мэр Махачкалы Салман Дадаев встретился с руководителями и учредителями компаний, осуществляющих пассажирские перевозки на территории муниципалитета.

В ходе встречи были обсуждены вопросы доведения числа транспортных средств на маршрутных линиях до нормативного состояния, так как от махачкалинцев поступают сигналы о недостаточном количестве маршрутных такси на некоторых линиях. Особенно актуально это в преддверии начала учебного года, когда пассажиропоток увеличится.

Руководителям транспортных компаний еще раз напомнили о необходимости соблюдения масочного режима в общественном транспорте.

Ключевым вопросом встречи стала рекомендация мэра Махачкалы рассмотреть возможность внедрения в ближайшее время системы быстрых платежей.

Салман Дадаев отметил, что, в первую очередь, это уменьшит риск распространения коронавирусной инфекции, а также станет еще одним серьезным шагом к реализации проекта «Безналичный Дагестан».

Отметим, что в прошлом году к автоматизированной системе оплаты проезда были подключены все городские троллейбусы, разработаны и внедрены транспортные карты.

Мэр Махачкалы рассказал, что на встрече с руководством отделения Банка России в Дагестане вопрос подключения бизнеса к системе быстрых платежей был проработан, банк готов оказать содействие и во внедрении системы.

Также он напомнил, что на пленарной сессии Петербургского международного экономического форума Президент РФ **Владимир Путин** объявил новые меры в пользу бизнеса: «*Предлагаю на период до конца года в полном объеме возмещать малому и среднему бизнесу комиссию за использование системы быстрых платежей,* – сообщил президент. – *В том случае, когда они продают свои товары и услуги гражданам».*

Таким образом, стоимость услуг системы для них будет равна нулю.

Также в рамках беседы мэр столицы отметил, что на стадии разработки находится внедрение социальной карты, которая будет давать возможность льготного проезда в маршрутных такси и общественном транспорте нескольким категориям пассажиров. Введение социальной карты планируется после перехода компаний-перевозчиков к безналичной форме оплаты проезда.

Продуктовые наборы горожанам старше 60 лет

По информации регионального Министерства здравоохранения, на территории республики растет количество вакцинировавшихся от новой коронавирусной инфекции. На сегодня привились уже 330 тысяч человек. Для проведения процедуры прививки развернуты стационарные и мобильные пункты вакцинации. Большое количество пунктов и центров развернуто в столице региона – Махачкале.

Два новых центра при поддержке Администрации Махачкалы открылись в начале месяца: один в здании Русского драматического театра им. Горького, второй – на территории спорткомплекса им. Е. Исинбаевой.

По решению мэра Махачкалы **Салмана Дадаева** в центре вакцинации в Русском театре и мобильном пункте на центральной площади столицы обеспечена раздача продуктовых наборов горожанам старше 60 лет.

В составе продуктового набора мука, рис, макаронные изделия, сахар, чай, сладости. В случае необходимости волонтеры городского корпуса помогут довезти набор до места жительства.

Отметим, что акция поддержки жителей старше 60 лет по поручению врио Главы Дагестана **Сергея Меликова** организована в нескольких центрах и пунктах вакцинации на территории Махачкалы: при поддержке регионального Министерства здравоохранения республики и Министерства физической культуры и спорта при участии благотворительных фондов раздача продуктовых наборов проводится также в центре вакцинации на территории стадиона имени Е. Исинбаевой и в пункте, расположенном в Аварском театре.

По материалам Управления пресс-службы Администрации г. Махачкалы

В столице реконструируют два сквера у главной площади города

Скверы имени Борцов революции и Фазу Алиевой в Махачкале будут реконструированы в едином архитектурном стиле с центральной площадью города, сообщили в пресс-службе горадминистрации.

Благоустройство запланировано в рамках первого этапа масштабного проекта по созданию в Махачкале единого пешеходного маршрута, который, помимо этих двух скверов, включает в себя реконструкцию парка Ленинского комсомола, университетской площади и улицы Коркмасова.

«Два сквера, расположенные у главной площади города, будут реконструированы в едином архитектурном ансамбле с площадью Ленина», – пояснили в мэрии.

На территории скверов планируется полностью поменять покрытие, установить объекты уличного освещения, малые архитектурные формы, детское игровое оборудование с травмобезопасным покрытием.

Напомним, в конце 2019 года в Махачкале после масштабной реконструкции была открыта центральная площадь города. Здесь заменили плиточное покрытие на гранитное, обновили системы водоснабжения и водоотведения, высадили деревья и кустарники, установили скамейки, а также выложили из мозаичной плитки узоры национальных ковров народов Дагестана.

Ветерану Юрию Петрухину присвоено звание «Почетный гражданин Махачкалы»

Зиявутдин ГАДЖИАХМЕДОВ

Проживающий в столице Дагестана ветеран Великой Отечественной войны Юрий Антонович Петрухин 23 августа празднует свой 94-й день рождения. Поздравить ветерана пришел мэр Махачкалы Салман Дадаев, который вручил ему удостоверение о присвоении звания «Почетный гражданин города Махачкалы».

«Это звание присуждено Юрию Антоновичу в благодарность за его ратный подвиг и вклад в развитие нашего города», — рассказал **Дадаев** у себя в Instagram.

Юрий Петрухин вместе с семьей переехал в Махачкалу из Воронежской области в 1940 году. В 1943 году 16-летний юноша устроился на работу в Махачкалинское вагонное депо помощником машиниста. Через некоторое время он был зачислен машинистом в формировавшуюся в Гудермесе паровозно-ремонтную колонну для действующей армии, водил воинские эшелоны. Победу над фашистской Германией встретил в Польше.

После демобилизации Юрий Антонович работал в Махачкалинском вагонном депо, затем до выхода на пенсию трудился в объединении «Дагсельхозтехника».

Он награжден медалями Жукова, «За доблестный труд в Великой Отечественной войне», «За оборону Кавказа», «За победу над Германией в Великой Отечественной войне».

«От имени всех горожан поздравляю нашего дорогого Юрия Антоновича, который прожил в Махачкале большую часть жизни и считает себя махачкалинцем. Желаю ему крепкого здоровья и долгих, счастливых лет жизни! Спасибо за Победу!» — написал мэр.

В Махачкале до конца года планируют открыть девять детсадов на 1 540 мест

Зиявутдин ГАДЖИАХМЕДОВ

Девять детских садов на 1 540 мест планируется ввести в эксплуатацию в Махачкале до конца 2021 года. Дошкольные учреждения построены как в центральной части города, так и в отдаленных микрорайонах, селах и поселках городского округа, сообщил у себя в Instagram глава города Салман Дадаев.

«Такого количества объектов социальной инфраструктуры не было построено и введено в эксплуатацию в столице региона за последние 10 лет», – отметил мэр.

Накануне глава Махачкалы **Салман Дадаев** и председатель Правительства РД **Абдулпатах Амирханов** вместе осмотрели два детсада – в микрорайоне ДОСААФ и поселке Сулак. Проектная мощность обоих учреждений составляет 200 мест.

Премьер-министр республики обратил внимание представителей подрядной организации ГВСУ-4 на необходимость своевременного устранения всех недостатков, которые были озвучены городскими властями и Роспотребнадзором, чтобы уже в сентябре детсады были введены в эксплуатацию.

Продолжается реализация программы «Формирование комфортной городской среды»

В Махачкале в рамках федеральной программы «Формирование комфортной городской среды» активными темпами идет работа по реализации муниципальной программы «Формирование современной городской среды городского округа с внутригородским делением «город Махачкала» на 2021 год.

В текущем году в нее вошли 25 дворовых территорий и 7 общественных пространств. Самый большой двор из списка находится по адресу: Булача, 7 «б». Здесь частично завершены ремонтные работы. Уложены бордюрный камень и тротуарная плитка. Уже установлены детский игровой комплекс, беседки, скамейки, урны и столбы ночного освещения. Также на стадии завершения строительно-монтажные работы футбольного поля, произведена укладка искусственной травы.

В рамках проекта также ведутся работы на дворовой территории по ул. Абдулхакима Исмаилова, 21 «в», «г». Здесь уже выполнены демонтажные работы, завершена установка плитки 800 кв. м, и асфальтобетонного покрытия на проезжей части двора. Частично установлено детское игровое оборудование. Кроме этого, подведены кабели под уличное освещение и выполнены работы по установке столбов для ночного освещения, установлена беседка.

Согласно проекту, в этом дворе также планируется установить скамейки и урны, спортивное оборудование. Также завезен чернозем для высадки зеленых насаждений.

На сегодняшний день полностью завершены работы по благоустройству 8 дворовых территорий. К началу октября текущего года планируется завершить работы на всех дворовых территориях.

Обсудили вопросы профилактики наркомании

В Управлении общественной безопасности и противодействия коррупции Администрации г. Махачкалы состоялась рабочая встреча с представителями общественности поселка Ленинкент и Управления по контролю за оборотом наркотиков МВД по Республике Дагестан по вопросам профилактики наркомании.

При обсуждении присутствовали: начальник управления **М. Абдуллабеков**, главный специалист **Н. Гусейнова**, заместитель главы поселка Ленинкент **М. Гаджиев**, заместитель имама мечети поселка **М. Омаров**, заместитель начальника городского отдела УКОН МВД по РД **З. Магомедов.**

Были озвучены проблемные вопросы и рассмотрены пути их разрешения. По итогам совещания было также принято решение о проведении совместных профилактических антинаркотических мероприятий на территории поселка Ленинкент на постоянной основе.

По материалам Управления пресс-службы Администрации г. Махачкалы

Есть ли альтернатива прививке?

Саид НИНАЛАЛОВ

Очередное заседание дискуссионно-аналитического центра «Альтернатива» прошло в Махачкалинском центре повышения квалификации. Обсуждались причины и следствия низких темпов вакцинации в Дагестане. В мероприятии, организованном журналистом Тамерланом Магомедовым, приняли участие представители Минздрава РД Саида Дибирова, Джамиля Абдуллагатова, Управления Роспотребнадзора РФ по РД Ирина Алжанбекова, Раисат Арбуханова, журналисты Эдуард Уразаев, Руслан Луговой, Арсен Набиев, Саид Ниналалов, общественные деятели Сефижат Магомедрасулова, Шафи Акушали, Гашим Салаутдинов, эксперт в области СМИ и современных медиа Александр Кургенян.
Долгая и иногда бурная дискуссия привела к определенным выводам. Мы постарались убрать повторы одних и тех же идей, высказанных разными словами, не стали упоминать о самых радикальных предложениях.

Модератор Тамерлан Магомедов и приглашенные эксперты

КТО ВИНОВАТ: ПОЧЕМУ ДАГЕСТАН В АУТСАЙДЕРАХ?

1. Антипрививочная кампания – это не дагестанское изобретение, такие волны поднимались с XIX века. Но в Дагестане после распада Советского Союза началось резкое снижение общего уровня образования, рост псевдорелигиозных учений. Для кого-то прививка стала харамом. Кто-то в ней видит заговор против дагестанцев. Кто-то говорит о чипировании людей, о 5G-вышках сотовой связи.

Сегодня, как и всегда, работает сарафанное радио: вирусные видео, «экспертные заключения» якобы авторитетных якобы врачей о вреде прививки распространяются со скоростью света. Точно так же распространялись выступления ковид-диссидентов, известных в республике блогеров, например, **Руслана Курбанова**, о том, что эта болезнь придумана для ущемления мусульман. Если раньше в отдаленные села информация поступала через телевидение, радио и газеты, то сегодня гаджеты позволяют узнавать все новости мира практически сразу.

2. Необходима гораздо более активная работа. Как говорил **Владимир Ленин**, промедление смерти подобно. Третья волна ковида-19 оказалась мощнее и опаснее двух предыдущих. Надо понимать, что прививка не дает стопроцентной гарантии, что люди могут заболеть после вакцинации. Гарантия – около 90%, и новые штаммы понижают эту гарантию. Но тот, кто привился, если и заболеет, то для него эта болезнь пройдет в легкой форме, процесс выздоровления пойдет гораздо быстрее. Но случаи заболевания привитых – это повод для активизации антипрививочников – зачем прививаться, если все равно можешь заболеть?

3. У нас большая часть населения уже переболела, и поднимается вопрос, зачем надо вакцинироваться. Люди не знают, что иммунитет формируется на 41-42-й день после проведения первого этапа вакцинации, и иммунная система не успеет перебороть болезнь, если вы заразились в этот период. Те, кто после первого этапа вакцинации не соблюдает режим изоляции, могут заболеть. Мы не знаем, с кем вступаем постоянно в контакты, со здоровым или с больным. Мы, сами того не зная, можем быть носителями вируса. Кто-то не заболеет, так как имеет клеточный иммунитет, а кто-кто заболеет, этого иммунитета не имея.

> ГОВОРИТЬ О НЕОБХОДИМОСТИ ПРИВИВКИ ДОЛЖНЫ МЕДИЙНЫЕ ЛЮДИ, КУМИРЫ МОЛОДЕЖИ, ИЗВЕСТНЫЕ СПОРТСМЕНЫ, ПОЛИТИКИ И ДАЖЕ ЧИНОВНИКИ ВЫСОКОГО РАНГА.

4. Клинические испытания показывают, что можно прививаться всем, кроме беременных женщин и страдающих болезнями, которые имеют противопоказания, в частности, тяжелыми аллергическими реакциями. И дагестанцы буквально толпами обращаются за справками о медотводе, находят всякие ходы и выходы, чтобы не вакцинироваться.

5. Есть информация о том, что центры массовой вакцинации на самом деле – центры по выдаче справок о вакцинации, а собственно вакцинация не проводится. Очень много случаев, когда руководители направляют подчиненных не на вакцинацию, а за получением фиктивной справки, которая должна быть в личном деле.

6. Представители бюджетной сферы – учителя, преподаватели, сами медики – активно вакцинируются, так как в случае отказа от вакцинирования и отсутствия справки о медотводе они будут отправлены в отпуск без содержания. А работники частных организаций, самозанятые, безработные – несистемные люди – отказываются от вакцинирования. Надо убеждать руководителей, хозяев частных организаций, чтобы их коллективы вакцинировались, но там опять же кнопочные герои, борцы с чипированием.

7. Огромную роль в низких темпах вакцинации играет сам медицинский персонал, который попросту отправляет обратно тех, кто пришел вакцинироваться. Особенно часто это происходит с людьми старшего возраста. О чем должна думать 70-летняя женщина, которой медсестра говорит: *«Если хотите, прививайтесь, но мы за ваше здоровье ответственности не несем!»*

8. В Дагестане общество с большим сомнением принимает инициативы власти, есть устойчивое недоверие. Решения власти зачастую противоречат друг другу. С одной стороны, объявляют, что вакцинация – дело сугубо добровольное, с другой стороны, представитель бюджетной сферы без сертификата о вакцинировании лишается работы. Проводятся массовые мероприятия, властью инспирированные, например, подъем огромного российского флага на Ирганайской ГЭС, а свадьбы и развлекательные мероприятия запрещены. Руководители банкетных залов, видя эту ситуацию, выступают в СМИ, проводят чуть ли не митинги, требуя разрешить им работать. Многие из них переболели, некоторые умерли, но это не мешает живым продолжать выступления.

ЧТО ДЕЛАТЬ: КАК УБЕДИТЬ ДАГЕСТАНЦЕВ, ЧТО ПРИВИВКА – ЭТО БЛАГО?

1. Метод пряника. Есть пример Белгородской области, где за каждого привитого жителя работники медицинских учреждений получают небольшое денежное вознаграждение. Там они не спрашивают: «Зачем вам это надо?», а наоборот, агитируют за прививки. Не так давно в Дагестане объявили о выдаче продуктовых наборов пожилым людям, желающим привиться. Интерес к прививке резко возрос, звонки обрывают все линии Роспотребнадзора, и люди старшего поколения приходят на пункты прививки.

2. Метод кнута. Более четко определить специальности и должности людей, которые обязаны быть привитыми. Распространить требования не только на бюджетную сферу, но и на частные организации и предприятия, где собираются большие группы людей. Жесткий контроль исполнения поручений врио Главы РД и государственного санитарного врача по РД со стороны всех структур и властей, т. е. с 1 сентября не допускать к торговле и в том числе в торговые точки посетителей без сертификата о вакцинации.

Меры – и ограничительные, и стимулирующие – должны быть более последовательными, не противоречивыми и не зигзагообразными.

3. Осмысленная пропаганда. Говорить о необходимости прививки должны медийные люди, кумиры молодежи, известные спортсмены, политики и даже чиновники высокого ранга. Но нужно создавать вирусные ролики с их выступлениями, чтобы они были интересными, зрелищными, яркими и информативными.

4. О прохождении болезни должны рассказывать те, кто тяжело переболел. Надо говорить о том, что происходит, о том, как становится невозможно дышать, о том, как хочется жить. Не надо бояться показывать больницы и самих больных. В начале эпидемии многие видели видео из Италии, Испании, Индии, где показывали ужасные подробности. Наших зрителей это не трогает, это слишком далеко. Если мы покажем хотя бы что-то отсюда, из дагестанских больниц, это будет гораздо полезнее.

5. Надо рассказывать о врачах-героях, которые погибли, спасая нас. Создать стену памяти, своеобразный «Бессмертный полк». Надо научиться благодарить врачей, которые буквально живут в «красных зонах».

5. Активизировать информирование населения. Проводить круглые столы не в закрытом формате, а с выездом на территории с низким охватом вакцинации населения, т.е. точечно. Делать акцент на граждан старше 60 лет с выездом в малонаселенные и труднодоступные территории. Привлекать для просветительской работы структуры Российского общества «Знание».

6. Все четыре российские вакцины есть в Дагестане. Дефицита нет. И надо разъяснять, что наши вакцины реально лучше зарубежных аналогов, что многие страны их заказывают. Обо всем этом должны говорить авторитетные врачи, люди, которых знают в Дагестане, и знают с хорошей стороны.

7. Власть должна быть честной с народом. Честная статистика, честный рассказ о положении вещей, честная информация и прямые правильные рекомендации. Власть должна слышать, наконец, людей. Необходимо конструктивное взаимодействие гражданского общества с властью перед лицом общего врага.

Думаю, что это обсуждение не последнее. Но если и власти предержащие, и чиновники, и врачи, и журналисты, мы все возьмем на вооружение эти предложения, то вектор в Дагестане переменится, у нас станет меньше антипрививочников, люди станут понимать, что прививка против коронавируса – это путь спасения жизни собственной и окружающих. В наших предложениях часто звучит слово «должны», потому что сегодня идет необъявленная война – эпидемия захватывает все новых и новых людей. И если мы хотим спасения, мы что-то «должны» – бороться с опасностью всеми возможными и невозможными способами, всеми силами.

Комитет по спорту, туризму и делам молодежи

День Государственного флага РФ отметили массовой зарядкой

22 августа на территории загородного пляжа города Махачкала в честь празднования Дня Государственного флага прошла утренняя оздоровительная зарядка с участием именитых спортсменов.

Под руководством заслуженного мастера спорта по вольной борьбе, директора спортивной школы им. Али Алиева **Магомеда Исагаджиева**, юные спортсмены и все желающие отработали на себе несложные, но эффективные упражнения, направленные на развитие опорно-двигательного аппарата.

По мнению Магомеда Исагаджиева, пропаганда здорового образа жизни должна стать одной из приоритетных задач государства.

«Мне было очень приятно быть среди участников утренней зарядки. Такие мероприятия позволяют на примере известных спортсменов достигать собственные цели», – подчеркнул он.

После зарядки всем желающим предлагалось угоститься горячим чаем и кофе.

Фестиваль «Спорт в каждый двор»

Детский фестиваль «Спорт в каждый двор» продолжается. На этот раз он прошел в одном из дворов Редукторного поселка.

Мероприятие призвано формировать культуру оптимизма, бодрости, а также привить детям и подросткам навыки здорового образа жизни.

Состязания для детей организовал Комитет по спорту, туризму и делам молодежи Администрации города Махачкалы совместно с Ленинским районом столицы.

Дети соревновались в различных дисциплинах: бег на 60 метров; прыжки в длину с места; отжимания; подтягивания на турнике. Также в рамках фестиваля студенты Гуманитарно-педагогического колледжа рисовали детям аквагрим.

Закончилось мероприятие зажигательной лезгинкой и церемонией награждения.

Победителей и призеров личных соревнований наградили грамотами и медалями.

Управление торговли, предпринимательства и рекламы

Встреча с представителями банкетных залов

В Администрации г. Махачкалы, начальник МКУ «Управления торговли, предпринимательства и рекламы» Юсупбек Устарбеков провел встречу с представителями банкетных залов города.

В ходе встречи были обсуждены вопросы дальнейшего функционирования банкетных залов в условиях пандемии на территории г. Махачкалы. По итогу встречи представители всех банкетных залов отметили, что готовы выполнять требования и ограничения Оперативного штаба по противодействию распространению коронавирусной инфекции в РД.

Для принятия окончательного решения по вопросу функционирования банкетных залов данная информация будет доведена до сведения ТУ Роспотребнадзора в РД и Оперативного штаба по противодействию распространению коронавирусной инфекции на территории РД.

Управление имущественных и земельных отношений

Совещание по итогам работы

В Управлении имущественных и земельных отношений города Махачкалы прошло совещание по итогам проделанной работы за первое полугодие 2021 года в рамках муниципального земельного контроля.

Специалистами Управления была проведена и на сегодняшний день ведется масштабная работа по возврату в муниципальную собственность земельных участков, на которые право собственности у физических или юридических лиц возникло на основании поддельных документов.

Вопросы защиты муниципальной собственности стоят на особом контроле Управления.

Администрация города Махачкалы начала возвращать принадлежавшие городу земельных участки, на которых должны были располагаться социальные объекты, школы, детсады и объекты здравоохранения.

В публикациях сети Интернет горожанам Махачкалы будут представлены итоги проделанной работы по возврату в муниципальную собственность незаконно отчужденных земельных участков.

Управление муниципального жилищного контроля

Внимание!

Уважаемые махачкалинцы! Для назначения выездной проверки в целях устранения нарушений в вашем многоквартирном доме рекомендуем направить официальное обращение жильцов дома, с указанием ФИО и места проживания, в адрес Управления муниципального жилищного контроля Администрации города Махачкалы несколькими способами.

1. Лично прийти в администрацию города по адресу: пл. Ленина, 2 и сдать заявление в отдел по работе с обращениями граждан.
2. Направить по эл. почте администрации info@mkala.ru
3. Обратиться по номеру: 67-44-56.

Выездная проверка

Инспектором Управления муниципального жилищного контроля совместно с инспектором Государственной жилищной инспекции организована выездная проверка по поступившему обращению о незаконной перепланировке жилого помещения в многоквартирном доме, расположенном по адресу: Азиза Алиева, 2-й пр-д, д. 4.

По выявленным нарушениям ведется соответствующее производство.

Обращаем внимание жителей г. Махачкалы на недопустимость проведения самовольных перепланировок и переустройств в помещениях многоквартирного дома без согласования с органом местного самоуправления.

Собрание собственников помещений

В соответствии с поступившей жалобой в адрес врио начальника Управления муниципального жилищного контроля **Гамзата Расулова** на аварийное состояние бойлерной системы многоквартирного дома №33 по ул. Коркмасова было рекомендовано организовать общее собрание собственников помещений для принятия решения о его замене.

21 августа инспектором управления принято участие в общем собрании собственников жилых помещений. На все возникшие вопросы жильцов дома даны соответствующие ответы.

Управление культуры

Внимание – конкурс!

МКУ «Управление образования г. Махачкалы» приглашает принять участие школьников в конкурсе сочинений «Будущее моей страны – в моих руках» и творческих работ «Скажем коррупции – НЕТ!». Целью данного конкурса является формирование антикоррупционного мировоззрения учащихся. Дата проведения: 15.09.2021. Формат проведения: дистанционный. Участники: учащиеся муниципальных бюджетных общеобразовательных учреждений г. Махачкалы. Заявку необходимо подать до 10.09.2021 на адрес электронной почты: otdelvospit@eandex.ru.

«Нам есть над чем работать»

Эдуард ЭМИРОВ

Год назад Общественная палата РД обрела нового лидера, им стал Абдулмуъмин Ибрагимов. Вот что он сказал в интервью нашему корреспонденту.

Абдулмуъмин Ибрагимов

ПРОФЕССИОНАЛИЗМ ПРЕЖДЕ ВСЕГО

– Как Вы на первом заседании ОП напутствовали ее членов?

– В новом составе Общественной палаты как новые, так и уже опытные люди. В ОП приходят для того, чтобы, используя свое понимание, опыт, улучшить эту жизнь, доводить до руководства республики мнения обычных граждан. Только диалог, по моему личному убеждению, является прогрессивной возможностью что-то улучшить. Да мы просто иногда не умеем общаться друг с другом, не умеем слушать друг друга! А когда мы начинаем друг друга слушать, вдруг выясняется, что мы все неравнодушны к тому месту, где живем. У кого–то одни взгляды, у кого-то – другие. Республика меняется и динамично развивается, и в этой динамике, мне кажется, сегодня очень важно задействовать «энергетику гражданского общества». И еще. Мы, общественники, должны оперативно реагировать на проблемы общества, то есть вносить их в повестку заседаний, органов государственной власти, органов местного самоуправления. Вы знаете, таких проблем довольно-таки много. И я напутствовал коллег проявлять больше инициативы и смело озвучивать их перед органами власти!

– Могут ли сегодня быть приняты республиканские законы без согласования с Общественной палатой?

– Конечно, нет. Власть прислушивается к позиции Общественной палаты, да и в целом там считают этот институт состоявшимся. А придание недавно Общественной палате права законодательной инициативы станет для нас важным подспорьем. Не могу не отметить, что на второй день своего пребывания в должности врио Главы республики **С. Меликов** посчитал необходимым встретиться с общественниками, а во время встречи с Президентом РФ **В. Путиным** одним из приоритетных направлений работы он назвал именно обратную связь с населением, что для Общественной палаты также является прерогативой. Мы поддерживаем позицию С. Меликова о необходимости утверждать в республике социальный лифт при формировании служебной карьеры. При этом следует учитывать, прежде всего, профессионализм претендента на ту или иную ответственную должность, а не национальные, религиозные или родственные факторы. В этом смысле Общественная палата могла бы стать площадкой для откровенного разговора о кандидатах в Госдуму РФ, их деловых и человеческих качествах.

– С какими проблемами, заботами приходят к вам люди?

– Сегодня остро стоят вопросы жилья, поддержки многодетных семей, малоимущих граждан. Не менее значимой или равнозначной является экологическая проблематика.

К нам по всем вопросам обращаются. По ЖКХ обычно возникает много вопросов. Что-то решается на нашей площадке. С другими вопросами мы обращаемся к компетентным органам и передаем вопросы им. Также консультируем и по частным случаям, и различным правовым вопросам.

> МИССИЯ ОБЩЕСТВЕННОЙ ПАЛАТЫ – УКРЕПЛЯТЬ ИНСТИТУТЫ ГРАЖДАНСКОГО ОБЩЕСТВА, ВОВЛЕКАТЬ РАЗЛИЧНЫЕ ГРУППЫ НАСЕЛЕНИЯ К РЕШЕНИЮ ПРОБЛЕМ ОБЩЕНАРОДНОГО ЗНАЧЕНИЯ.

Но ведь обращаются не только к нам. Но и к Уполномоченному по правам человека, в различные министерства и ведомства. Каждая встреча с человеком оставляет какой-то след, не только прибавляет заботы, но и укрепляет веру в людей, надежду на лучший исход даже в тех случаях, когда иные проблемы начинают казаться неподъемными.

Миссия ОП – укреплять институты гражданского общества, вовлекать различные группы населения к решению проблем общенародного значения. К нам в основном приходят инициативные люди, мы – опора гражданам, которые хотят что-то сделать сами. Мы можем направить их для грамотного оформления документации под гранты, к тем людям, кому они смогут представить свой проект наиболее эффективно.

Меня вдохновил созданный недавно молодежный Совет палаты. Обуревает чувство гордости, какие у нас умные и продвинутые ребята.

У них есть интересные идеи, которые мы постараемся реализовать совместно. Такая их позиция меня очень радует.

НОВЫЕ ФОРМЫ РАБОТЫ

– Какова роль ОП в период пандемии?

– Вы затронули важный и актуальный вопрос. Действительно, пандемия скорректировала наши планы. Большую и эффективную работу по общественному контролю проводит Комиссия ОП по вопросам социального развития и здравоохранения (председатель **Бахмуд Магомедов**). Особенно это касается соблюдения требований Роспотребнадзора, выявления злоупотреблений в части повышения стоимости лекарств обследований компьютерной томографии. Неоценимую поддержку в деле благотворительной помощи нуждающимся оказывают волонтеры, а их у нас, к счастью, очень много. В связи с пандемией возникали вопросы — то у некоммерческих организаций, то у общественных объединений, то обращались люди, когда пошли первые транши господдержки в связи с коронавирусом. В этой связи следует отметить активную позицию заместителя председателя ОП РД **Шамсият Насрулаевой**, членов ОП – **Алиасхаба Хархачаева**, **Вагаба Казибекова**, **Идриса Асадулаева**, **Шамиля Хадулаева**, директора Дербентского медицинского колледжа **Светланы Гамзатовой**.

Заместитель председателя комиссии, ответственный секретарь Конгресса дагестанской интеллигенции **Бика Алиева** организовала несколько научных мероприятий по этой тематике. К примеру, круглый стол «Пути реализации социально ориентированных задач в период кризиса, вызванного пандемией» явился злободневным и актуальным.

Возникало множество вопросов, потому что люди работали в совершенно новых обстоятельствах. Но если бы не организованность, ощущение плеча, и потерь могло бы быть больше. Параллельно мы сами думали над новыми формами работы. За этот год Общественная палата обрела еще больше партнеров, друзей. Если мы кому-то оказались полезными, это было самым большим результатом.

– Референдум по поправкам к Конституции РФ – явление для нашей страны неординарное и является демократическим институтом прямого голосования. Каким образом ОП РД приняла в этом участие?

– На наши плечи легла подготовка общественных наблюдателей по Общероссийскому голосованию по поправкам к Конституции РФ и выборной кампании депутатов муниципальных образований.

Члены ОП **Умар Джавтаев**, **Ислам Магомедов**, **Магомед Магомедов**, **Наби Магомедов**, **Гасан Османов**, **Буниямин Магомедов** провели большую работу как руководители наблюдательных групп в период выборной кампании. Комиссией по обеспечению общественного контроля и экспертной деятельности (председатель комиссии **Наби Ахадов**) совместно с Общественным Комитетом «Солидарность и свобода» подготовили аналитическую информацию для обсуждения на круглом столе по итогам голосования по поправкам в Конституцию РФ.

СМИ И ОБЩЕСТВЕННАЯ ПАЛАТА

– Средства массовой информации – важнейший институт гражданского общества, то есть это то, что объединяет их с Общественной палатой. Как вы взаимодействуете со СМИ?

– Эту работу у нас координирует Комиссия ОП по формированию гражданского общества и защите конституционных прав граждан (председатель **Ильман Алипулатов**). Проведено расширенное заседание «О состоянии электронных и печатных СМИ, эффективность информационной политики в целом по республике», на котором был поставлен вопрос: «Почему эффективность государственных СМИ, финансируемых из бюджета, снижается, а коммерческих – повышается. Вывод таков: информационная политика государственных СМИ оторвана от жизни, в них недостаточно освещаются проблемы, которые беспокоят общество.

Это с одной стороны. А с другой, многие СМИ, даже оппозиционные, не могут не видеть, что Общественная палата стала открытой площадкой для разговора о наболевших проблемах. Мы постоянно сообщаем через наш сайт и страничку в Инстаграме о предстоящем обсуждении проблемы, всегда приглашаем для участия в заседаниях представителей СМИ и соцсетей.

И еще. Мы в порядке пилотного проекта создали совместно с РГВК передачу «Общественный интерес». В ней пытаемся говорить на доступным языке о том, о чем говорят люди. К примеру, поднималась проблема того, почему люди, которые голосуют на одних и тех же участках, все время числятся в дополнительных списках. Сложилось мнение, что это кому-то нужно, так как это позволяет манипулировать процессом голосования. Направлено обращение в Избирком для принятия мер. Участники передачи говорили о теме тарифов на электроэнергию, установок вышек сотовой связи. Острую дискуссию вызвало качество оказываемых услуг населению. Отрадно было услышать от Минкомсвязи РД и МФЦ РД заверения, что проводятся работы по цифровому и техническому оснащению, и уже в этом году качество услуг в формате портала госуслуг через личные кабинеты улучшится.

Неоднократно поднималась проблема озера Ак-Гель. Тему благоустройства этого уникального водоема поддержал врио Главы РД и сегодня начаты работы фондом спасения озера при Администрации Ленинского района Махачкалы. Мы обсуждали тему ввода в строй 4-х школ, построенных на землях отгонного животноводства Кумторкалинского и Бабаюртовского районов. Недопустимо, когда на строительство школ затрачены бюджетные деньги, закуплено современное оборудование. а ввести их в эксплуатацию нет возможности из-за земельных проблем.

– Уважение к нашим традициям, самобытности культуры дагестанских народов всегда составляли и составляют духовно-нравственное богатство республики. Согласны Вы с этим?

– Этому вопросу мы уделяем большое внимание. Его просто нельзя недооценивать, учитывая нашу многонациональность и многоконфессиональность. У нас есть Комиссия по гармонизации межнациональных отношений (председатель **Мустафа Билалов**). Отрадно, что в составе комиссии представители различных конфессий – **Вадим Анисимов** (отец **Иоан**), помощник муфтия **Идрис Асадулаев**, заместитель председателя иудейской общины **Расим Шалумов**. Проведено множество семинаров. конференций, на которых остро ставился вопрос о невозможности политизации межэтнических отношений, усиления ксенофобии и этнофобии в обществе…

Науки юношей питают

Наталья БУЧЕНКО

В октябре 2017 года в городе Каспийске был открыт Республиканский центр образования. Структура, подведомственная Министерству образования и науки РД.
Самая крупная школа в регионе, в которой обучаются 1548 детей и трудятся 198 сотрудников.
Центр является площадкой для проведения республиканских образовательных мероприятий, на его базе создана и действует Ассоциация педагогов Дагестана.
Возглавляет Центр Анжела Байрамбекова.

Анжела Байрамбекова

Справка «МИ»:
Анжела Байрамбекова, отличник образования РД, заслуженный учитель РД, почетный работник общего образования РФ. Окончила Кугскую среднюю школу Хивского района, филологический факультет ДГУ. Работала воспитателем в детском саду, заместителем директора по воспитательной работе в Махачкалинской гимназии №1, в Управлении образования города Махачкалы, директором Махачкалинской школы №28.

Юные исследователи

ЦЕНТР

– Анжела Байрамбековна, для чего создан Центр, каковы его основные функции?

– Наша школа уникальная, она дала мне возможность работать более масштабно. Почему открыли Центр? Дело в том, что в Каспийске был трехсменный режим работы образовательных учреждений, школы были перегружены, созрела необходимость их разгрузить.

Когда построили эту школу, ее не отдали городу, здесь открыли Республиканский центр образования. Главная идея в том, что мы даем детям полное образование плюс дополнительное одновременно.

В нашем центре сегодня реализовываются программы начального, среднего, общего образования и программа дополнительного образования.

У нас 26 направлений кружковой и секционной работы, мы полностью выполняем внеурочный блок. У наших детей есть возможность прийти в школу поучиться, а потом, после обеда, выбрать любое направление по интересам: театральная студия; спортивные мероприятия; ораторское искусство; математическая школа; языковая, где мы изучаем арабский, китайский, французский, немецкий, английский языки; технология моды, кулинария; робототехника; авиамоделирование; судомоделирование.

Представьте, что модели самолетов, созданные руками ребят, летают, а модели судов – плавают. В Центре имеются два бассейна, где мы проводим соревнования.

Мы принимаем в школу детей не только из Каспийска, но и из Махачкалы, Нового Хушета, Редукторного поселка – всего 154 человека.

Я считаю правильным, что нас не «привязали» к муниципалитету, мы являемся базовым учреждением для всех республиканских мероприятий.

Здание Республиканского центра образования

За четыре года в этом учреждении побывало более 40 тысяч учителей. Так, в минувшую субботу мы провели семинар-совещание «Воспитание в современной сфере образования: от ключевых задач к новой программе воспитания».

Прибыли более 200 педагогов – директора школ, заместители директоров по воспитательной работе, классные руководители. Сегодня приоритетным направлением государственной политики в области образования становится воспитание социально ответственной личности, и это правильно.

Каждый четверг мы проводим методические практикумы для слушателей Дагестанского института развития образования. Если, допустим, педагог приехал на курсы повышения квалификации на две недели, один день он проводит у нас.

Для нашего коллектива такой режим работы – постоянный прием людей, сложный: нужно все время находиться в тонусе. Но за счет этого растет профессионализм моего коллектива. Сегодня у них все отточено, если вдруг завтра нужно будет дать десять открытых уроков – они дадут.

Я помню, как спустя месяц после открытия Центра мы приняли 480 человек: они давали мастер-классы, открытые уроки. Еще мы не знали друг друга, но с ситуацией справились.

Еще через месяц встретили федерального министра, приняли делегации из Москвы. Сидеть, думать, раскачиваться возможности не было.

В День Великой Победы

На базе Центра открыты кадетские классы Следственного комитета РФ по РД, создан Региональный центр военно-патриотического воспитания учащейся молодежи.

Мы работаем со всей республикой, все дороги ведут сюда. Нам легко реализовывать многие проекты, мы даем детям и педагогам поле, где они могут самореализоваться.

АССОЦИАЦИЯ ПЕДАГОГОВ ДАГЕСТАНА

– Чем занимается Ассоциация педагогов Дагестана, председателем которой Вы являетесь? Для чего она была создана?

– Ассоциацию я создавала по велению души и сердца. Это общественная организация, она никем не финансируется и не поддерживается, держится только на энтузиазме.

Каждый член Ассоциации может мне в любое время сказать, что больше не будет выполнять наши поручения. Никаких дивидендов с этой организации мы не имеем. Единственное, что есть и за что я благодарна Министерству образования и науки РД: два раза в год лучших педагогов награждают по нашему представлению.

Ассоциация объединяет 15 тысяч педагогов, которые проводят мастер-классы, рассказывают о своем опыте. Самое ценное для меня, что между людьми формируются человеческие коммуниации.

Учительство – такая профессия, которая дает очень сильный сброс энергии и наступает момент эмоционального выгорания. И педагогу очень важно осознавать, что он не один, что рядом единомышленники, которые находят силы и возможности двигаться дальше.

Наша Ассоциация служит для того, чтобы профессиональное общение было направлено на повышение квалификации педагога.

Если использовать научную терминологию, коммуникативные отношения возникают, когда люди дружат по жизни, общаются, разговаривают, делятся опытом.

– Какова структура Ассоциации?

– Организация работает в предметных направлениях, недавно созданы Ассоциации классных руководителей и заместителей директоров школ по УРВ. У каждого направления есть свой руководитель, у них свой план работы. Но есть те мероприятия, которые мы делаем вместе, это общий план Ассоциации.

Мы проводим фестивали, слеты, конкурсы. Главная наша цель – трансляция педагогического опыта, общение педагогов и повышение их квалификации.

ОБЩЕЕ ДЕЛО

– Сотрудничаете ли Вы с другими педагогическими организациями и объединениями, например, с Клубом учителей года?

– У меня со всеми хорошие отношения. Что касается Клуба учителей года, 13 марта я их пригласила к нам, назвала это мероприятие «Движение навстречу». Учителя года дали мастер-классы, провели пленарное заседание.

Я никогда не противопоставляю свою организацию другой. 70 тысяч педагогов Дагестана – это огромная армия. Если будет еще 10 ассоциаций и они научат 10 человек лучше работать, это будет великое благо. Я помогу всем, поддержу любого работающего педагога.

Сотрудничаем с представителями высшей школы, с институтами повышения квалификации, со всеми, кто заинтересован в укреплении и развитии педагогической науки в Дагестане.

– Какие проекты особо значимые для Вас?

– Мы проводим два больших проекта: конкурс исследовательских работ «Науки юношей питают» и международный творческий литературный конкурс « Пусть слово доброе душу разбудит».

Первый – совместно с Министерством образования и науки РД, этот проект объединил порядка 4000 воспитанников дошкольных организаций, учащихся и педагогов.

По результатам конкурса «Пусть слово доброе душу разбудит» издаются произведения победителей и призеров.

Проводим комплекс конкурсных мероприятий «Наследие Великой Победы» и многие другие.

Кино в Дагестане

Уркият ДАУДОВА

Ежегодно 27 августа отмечают День российского кино. В этот день обычно во многих российских городах осуществляется показ кинофильмов, проходят кинофорумы, проводятся мастер-классы и встречи с актерами и режиссерами. Говоря об этом празднике, нужно отметить, что и на территории нашей республики реализуются различные кинопроекты, осуществляются съемки фильмов. Недавно в Гунибском районе завершились съемки исторической драмы «Аманат» и начались съемки нового фильма для детей.

О ФИЛЬМЕ «АМАНАТ»

Что такое «Аманат»? Это понятие означает «политический заложник». Так, в свое время таким заложником был сын **Имама Шамиля** – **Джамалутдин**. В 1839 году, когда ему было 9 лет, он был выдан в качестве аманата в Россию в город Санкт-Петербург, где он в итоге и вырос, поступил на военную службу. Все это время Имам Шамиль не оставлял свои попытки вернуть сына и, в конечном же счете, он был возвращен в Дагестан.

Джамалутдин рос при дворе **Николая I**, он лично взял над ним опекунство. В историю, поверх военных драматических событий, добавляется и любовная линия, герой влюбляется в генеральскую дочь – **Лизу Оленину**. В этом фильме повествуется о непростой судьбе Джамалутдина, в итоге он заложник большой политики или же все-таки большой любви? Съемки в Дагестане проходили при поддержке Министерства культуры России, Администрации Президента РФ, Правительства РД и Фонда кино. Продюсер – **Шамиль Джафаров**, режиссеры – **Антон Сиверс** и **Рауф Кубаев**, за плечами которых немало других кинопроектов.

ДЕКОРАЦИИ К ФИЛЬМУ

Историческая часть фильма детально проверялась и прорабатывалась специалистами по истории. Кроме того, шла и тщательная работа над созданием декораций, чтобы в полной мере передать соответствующую атмосферу. Незадолго до окончания съемок кинокомпанией «Даггер фильм» они были переданы в собственность Министерства культуры Республики Дагестан и будут находиться в филиале Национального музея РД им. Тахо-Годи в Согратле, на съемочной площадке был подписан соответствующий договор.

На съемках фильма «Аманат»

АКТЕРЫ И РОЛИ

Роль еще маленького Джамалутдина досталась **Камилю Мурзабекову**, которого только-только отдают в аманат и он приезжает в Санкт-Петербург, где его принимает сам царь Николай I. На съемках Камиль чувствовал себя очень бодро и был достаточно активен. Снимался он и в фильме **Павла Лунгина** «Братство» – в нем так же сыграл одну из ведущих ролей. Роль же взрослого Джамалутдина в «Аманате» сыграл **Амин Хуратов**, который ранее снимался и во многих других проектах. Возлюбленную Джамалутдина – Лизу Оленину сыграла **Варвара Комарова**, а Николая I – **Андрей Соколов**, актер, который имеет достаточно богатую фильмографию. Имама Шамиля сыграл **Арслан Мурзабеков**.

Подписание соглашения о передаче декораций

*«Меня очень удивило предложение Шамиля Джафарова сыграть Имама Шамиля – я не думал, что дорос до такой серьезной роли. Да, ранее я уже его сыграл в «Царице сердца» **Назиры Алиевой**, но не думал, что сделаю это и в таком серьезном проекте. Эта роль для меня очень значимая и серьезная, готовился к ней как полагается и пропитывался историческим духом. Было и много сложностей – сам процесс длился 3 года, пандемия в том числе отняла очень много времени»* – отметил он. На вопрос, возникли ли сложности, с которыми он не думал, что столкнется, отвечает, что они появились именно из-за необходимости для роли все время ходить с длинной бородой, ведь были и другие проекты, в которых он принимал участие, и она не совсем вписывалась, от некоторых пришлось и отказаться, также немного ему и его сыну, сыгравшему маленького Джамалутдина, было тяжело переносить и питерские морозы, а все остальные же сложности как для актера были для него привычными.

Камиль Мурзабеков (Джамалутдин) и Андрей Соколов (Николай I)

«Сначала меня пригласили пройти пробы на роль. Это был октябрь 2019 года. Когда уже я была утверждена, чувства были смешанные: большая радость и такая же большая ответственность. Для роли мне пришлось учиться верховой езде – что-то я уже умела, но моих навыков не хватало. Все-таки ездить на коне в специальной спортивной форме и в историческом платье с корсетом – это разные вещи. Также мною было прочитано много литературы о Кавказской войне, отношениях людей, обычаях и нравах середины 19 века. Если говорить о моем персонаже, то сложно как-то несколькими словами оценить Лизу. В какой-то момент она была мной абсолютно прочувствована. Стала частью меня, если можно так сказать. Я ее очень понимаю. В нашу жизнь также ворвался коронавирус, но мы снимали "вопреки". Вопреки всему!» – поделилась своими впечатлениями Варвара Комарова.

Арслан Мурзабеков (Имам Шамиль)

Актеры отмечают, что на съемочной площадке царила прекрасная творческая атмосфера и что очень важно снимать подобного рода исторические фильмы.

СЪЕМКИ НОВОГО ФИЛЬМА В ДАГЕСТАНЕ

Как уже было сказано, в Дагестане съемки фильма «Аманат» шли в Гунибском районе – они завершились и буквально через пару недель в этом же районе в ауле Чох начались съемки новой картины «Приключения маленького **Бахи**», его снимает режиссер и народный артист Российской Федерации **Александр Галибин**. Этот фильм ориентирован на детей и в нем будет затронута тема взаимоотношений ребенка со взрослым миром – она для режиссера не новая и ранее уже поднималась в его других работах. Картина будет состоять из трех новелл – «Калым», «Бизнес», «Свадьба», речь будет идти о мальчике из дагестанского села. У этого ребенка отнюдь не детский характер, что в какой-то степени приносит семье много проблем и хлопот, однако он смог одержать победу там, где этого не смогли сделать взрослые. В съемках фильма задействованы и наши дагестанские актеры.

Таким образом, можно сказать, что Дагестан становится достаточно серьезной площадкой для реализации кинопроектов – мы еще не раз услышим, что у нас проходят съемки тех или иных фильмов!

Регина ГАДЖИБАЛАЕВА

Китайская медицина: из народной в научную

В этом месяце, 19 числа отмечается День китайской медицины. Сегодня настоящий бум на медицину Азии. Женщины свято верят в ее космецевтические способности, все чаще предпочитая массаж гуаша инъекционным и пластическим профессиональным процедурам.
Да и в принципе нужно признать: за столь долгую, эпохальную, многотысячелетнюю историю китайская медицина не только осталась актуальной и перешла в разряд официально признанной научно, но и до сих пор осталась привлекательной и загадочной для самих ученых. А о том, какую историю становления она прошла, и какие методики ее лечения прочно закрепились в традиционной медицине, мы поговорим ниже.

ИСТОРИЯ ТРАДИЦИОННОЙ КИТАЙСКОЙ МЕДИЦИНЫ

Традиционная китайская медицина имеет очень долгую историю. Считается, что она существовала еще во времена легендарного Желтого императора, который правил Китаем с 2697 г. до н. э. до 2597 г. до н. э. Некоторые полагают, что именно Желтый император составил трактат, который называется Neijing Suwen (внутренний канон: основные вопросы). Другие историки считают, что этот трактат был сочинен, вероятно, разными авторами в эпоху правления династии Хань (206 г. до н. э.-220 г.). **Чжан Чжунцзин** (Zhang Zhongjing 150 г.-219 г.) считается одним из отцов традиционной китайской медицины. Несколько других знаменитых людей в десятилетия и века, последовавшие за этим, написали работы, которые описывают ее различные методы. Эти методы и сегодня практикуются фактически в том же виде, что и столетия назад. Многие из этих авторов также ссылаются на труд, который называется Великий канон.

В эпоху правления династии **Тан** (618 г.-907 г.) медицина Китая получила дальнейшее развитие. В 657 г. был опубликован известный медицинский труд, посвященный производству и составлению лекарственных препаратов. Его автором был один из ученых при дворе императора **Гао Цзуна** (650 г.-683 г.). Этот ученый смог описать более 800 различных веществ, включая степень их терапевтического воздействия. Это были такие вещества, как производные металлов, минералов, камней, части тел животных, травы, злаки, овощи, фрукты и другие растения. До наших дней дошли сведения о том, что позднее, в эпоху правления династии Хань (206 г. до н. э.-220 г.) были случаи использования марихуаны в медицинских целях. Один врач по имени **Хуа То** (Hua Tuo 140 г.-208 г.) использовал коноплю в качестве одного из компонентов микстуры на основе вина. Этот препарат использовался в качестве анестезирующего средства во время проведения хирургической операции. Современные положения традиционной китайской медицины были систематизированы в 50-х годах прошлого века уже во времена КНР. По личному указанию председателя **Мао Цзэдуна** ученые провели несколько лет за упорной работой.

СОВРЕМЕННОЕ РАЗВИТИЕ И МЕЖДУНАРОДНОЕ ПРИЗНАНИЕ

Несмотря на такую долгую историю традиционной китайской медицины, многие представители современной медицинской науки называют ее методы в лучшем случае «альтернативными». Такая позиция позволяет им, по крайней мере, выражать нейтральную точку зрения, хотя за ней, по всей видимости, скрывается скептицизм. С другой стороны, акупунктура получила гораздо более широкое распространение среди представителей медицины в самых разных странах мира. Известен даже такой случай: в армии США пробовали использовать методы цигун в целях избавления раненых солдат от последствий посттравматического синдрома.

Будущие исследования веществ, которые часто используются в традиционной китайской медицине, возможно, позволят сделать еще один шаг к тому, чтобы этот вид терапии встал еще прочнее на серьезную научную основу. В этой связи хочется отметить, что многие лекарства современной западной медицины, которые каждый из нас покупает в аптеке, во многих случаях имеют в своей основе вещества, являющиеся синтезированными версиями природных субстанций. Тех же самых, которые применяются в народной китайской медицине.

Более того, немецкий ученый **Манфред Поркерт**, автор книги «Теоретические основы традиционной китайской медицины: система соответствий», которая была опубликована в 1974 году, считает, что частично проблема неприятия методов китайского лечения западными медиками заключается в различиях техники познания на Западе и Востоке. На Западе основой познания служила почти всегда концепция причинно-следственной связи, которая подразумевает строго временные отношения (А было до В и стало причиной возникновения В). Что касается Востока, там в добавление к поиску причин и последствий также всегда применяли индуктивный метод, который также рассматривает пространственные отношения (А и В существуют в одно и то же время, хотя и в разных пространственных сферах; при этом они взаимосвязаны).

ДИАГНОСТИКА ИЛИ СИЛЬНАЯ ИНТУИЦИЯ?

Важнейшими составляющими традиционной китайской медицины являются принципы базовой теории: концепция о Инь и Ян, а также понятие о пяти элементах (металл, дерево, вода, огонь и земля). Основное положение: цзин ло (циркуляция жизненной энергии и регуляция функций организма), знания о внутренних органах, функция жизненной энергии и состояние крови.

Немаловажны для китайских лекарей ситуации, которые провоцируют развитие заболеваний: эмоциональные факторы (радость, гнев, грусть, задумчивость, печаль, страх и шок), а также дисбаланс в Инь и Ян считаются первопричиной развития внутренних болезней в организме. В таких условиях основными методами диагностики являются наблюдение, выслушивание и обоняние, анамнез данных, диагностика пульса и метод пальпации. Методы лечения основаны на назначении лекарств и выполнении процедур иглоукалывания, массаж и цигун (система глубоких дыхательных упражнений). Кажется, китайцы одни из первых придумали что-то в духе физиотерапии, а?

Проверяя состояние пациента, китайский врач смотрит не столько на проявления конкретной болезни, сколько на общий внешний вид, оценивая цвет кожи, ногтей, языка, белков глаз, ногтей и пр. Поскольку заболевание — это результат нарушения равновесия, оно обязательно проявляет себя изменениями во внешности, которые могут казаться не связанными с жалобами пациента.

Китайские врачи могут определить заболевание буквально на слух, оценивая звук дыхания, темп и звучание речи. Неудивительно, когда местный лекарь расспрашивает не только о самочувствии, но и о душевном состоянии, желаниях и стремлениях, отношении к близким. При выборе лечения методами китайской традиционной медицины темперамент и характер пациента не менее важны, чем его физическое состояние. А это уже похоже на психотерапевтический подход к лечению.

> КИТАЙСКИЕ ВРАЧИ МОГУТ ОПРЕДЕЛИТЬ ЗАБОЛЕВАНИЕ БУКВАЛЬНО НА СЛУХ, ОЦЕНИВАЯ ЗВУК ДЫХАНИЯ, ТЕМП И ЗВУЧАНИЕ РЕЧИ.

ЧТО ПРИЖИЛОСЬ ПОВСЕМЕСТНО

Лечение всегда подбирается индивидуально, так как двух похожих людей не существует. Врач выбирает комплекс методов, подходящих не болезни, а человеку, и даже травяные сборы, активно применяющиеся в лечении, составляются для каждого пациента индивидуально.

Массаж – восточные массажные техники известны всему миру. Китайская медицина активно использует множество методов массажа, включая такие экзотические его разновидности, как гуаша — специальным скребком, сделанным из нефрита, и туйна — техника массажа, близкая к акупрессуре. Во время китайского массажа врач концентрируется на так называемых меридианах — линиях, по которым энергия Ци движется по телу. Китайский массаж эффективно снимает боль, отеки и воспаления, позволяя глубоко воздействовать на ткани, улучшает кровообращение и обмен веществ. Кроме того, он снимает мышечное напряжение, которое может приводить к проблемам с суставами, позвоночником, дыханием и пищеварением.

Вакуум-терапия. Сегодня вакуумный массаж активно используется в западной медицине и косметологии, но его основы пришли к нам из Древнего Китая. При массаже используются банки различного диаметра. Врач проводит активный массаж, передвигая банки по телу и воздействуя на активные точки. С точки зрения восточной медицины, этот массаж улучшает движение энергетических потоков. Западные врачи говорят, что вакуум-терапия укрепляет капилляры, улучшает микроциркуляцию, помогая организму избавляться от продуктов распада, и улучшает клеточное дыхание, что ускоряет восстановление поврежденных тканей. Вакуум-терапия укрепляет защитные силы организма и часто используется для профилактики инфекционных заболеваний.

Иглоукалывание, или акупунктура, — это воздействие на активные точки очень тонкими иголками. Таких точек более 300, и каждая связана с каким-либо органом или системой. Иголки настолько миниатюрны и вводятся так неглубоко, что никаких неприятных ощущений при иглоукалывании нет. Наоборот, акупунктура помогает справляться с болевым синдромом. Она также показана при множестве болезней внутренних органов, нарушениях метаболизма, пониженном иммунитете, бессоннице и некоторых нервных заболеваниях.

Фитотерапия – китайцы активно используют лечение травами при самых разных заболеваниях. В России фитотерапия также очень популярна, однако китайские врачи достигли истинного совершенства в сочетании различных сборов для повышения их эффективности. Многие травы, которые составляют основу траволечения в Китае, являются адаптогенами, помогающими организму справиться с воздействием окружающей среды: они укрепляют иммунитет, регулируют давление и уровень сахара в крови, укрепляют защитные силы и приводят в норму метаболизм. Фитотерапия в китайской народной медицине использует такие растительные компоненты, как женьшень, лимонник, пустырник, имбирь, ягоды годжи.

Также важно отметить, что даже древние китайцы верили в целительное действие диетотерапии. А в доказательство прилагаем самые популярные мудрости китайских народных целителей:

Забудь свой возраст;
Не оценивай себя по годам;
Лечи себя упражнением, словом, травой и массажем, теплом и холодом;
Вдыхай аромат деревьев и трав;
Ешь рис, пей чай, мясо прячь в овощах;
Следи за теплом почек и холодом головы;
Больше смейся;
Забудь о плохом;
Ты защищен, если мягок;
Ты мягок тогда, когда спокоен;
Ты спокоен тогда, когда здоров;
Люби людей;
Тех, кого любить не получается — не замечай.

Магомедрасул ОМАРОВ

Дагестан и Балканы очень похожи

Республика Сербия – это государство в Юго-Восточной Европе, в центральной части Балканского полуострова. В конце XX века молодая республика пережила очень непростые перемены, наконец-то обрела мир и получила возможность представить себя миру как гостеприимный и прекрасный уголок земли. В начале августа в Сербии прошел научно-просветительский лагерь, организованный Центром Русского географического общества (РГО) в Белграде. В числе немногих участников в работе этого форума принял участие Ильдар Хусаинов – школьный учитель географии из Махачкалы.
Мы попросили Ильдара поделиться впечатлениями от этой поездки, рассказать немного о себе и о форуме.

– Давайте сначала расскажем, что такое Русское географическое общество и как оно представлено в Белграде.

– Русское географическое общество – одно из старейших географических обществ мира, оно объединяет специалистов в области географии, а также энтузиастов-путешественников, экологов, общественных деятелей и всех, кто стремится узнавать новое о России, кто готов помогать сохранению ее природных богатств. Сегодня РГО насчитывает более 22 000 членов в России и за рубежом. Региональные отделения Общества открыты во всех 85 субъектах Российской Федерации. Уже почти 5 лет функционирует Центр Русского географического общества в Сербии. Его первоочередными задачами являются популяризация географии, сохранение исторического и культурного наследия России и Сербии, проведение природоохранной, образовательной, исследовательской и иной деятельности, направленной на развитие потенциала двух стран.

– Вы сами как попали на такой форум?

– Научно-просветительская программа для молодых ученых и общественных деятелей в Сербии проводится не в первый раз. Организаторы – Центр РГО в Сербии и Молодежный клуб РГО. Они и проводили отбор молодежи для участия в стажировке.

> Я ПОДМЕЧАЛ ДЛЯ СЕБЯ ЧЕРТЫ СХОДСТВА СЕРБИИ И ДАГЕСТАНА. НАПРИМЕР, ПО ФИЗИКО-ГЕОГРАФИЧЕСКИМ ПРИЗНАКАМ ИЛИ ПО СОСТАВУ НАСЕЛЕНИЯ.

В итоге со всей России были отобраны 15 молодых людей для участия в программе. Основными целями программы были: изучение исторического и культурного наследия Республики Сербия, привлечение внимания и повышение интереса среди представителей молодежных клубов РГО к сохранению природного и культурного достояния, а также популяризация международной деятельности среди российской молодежи.

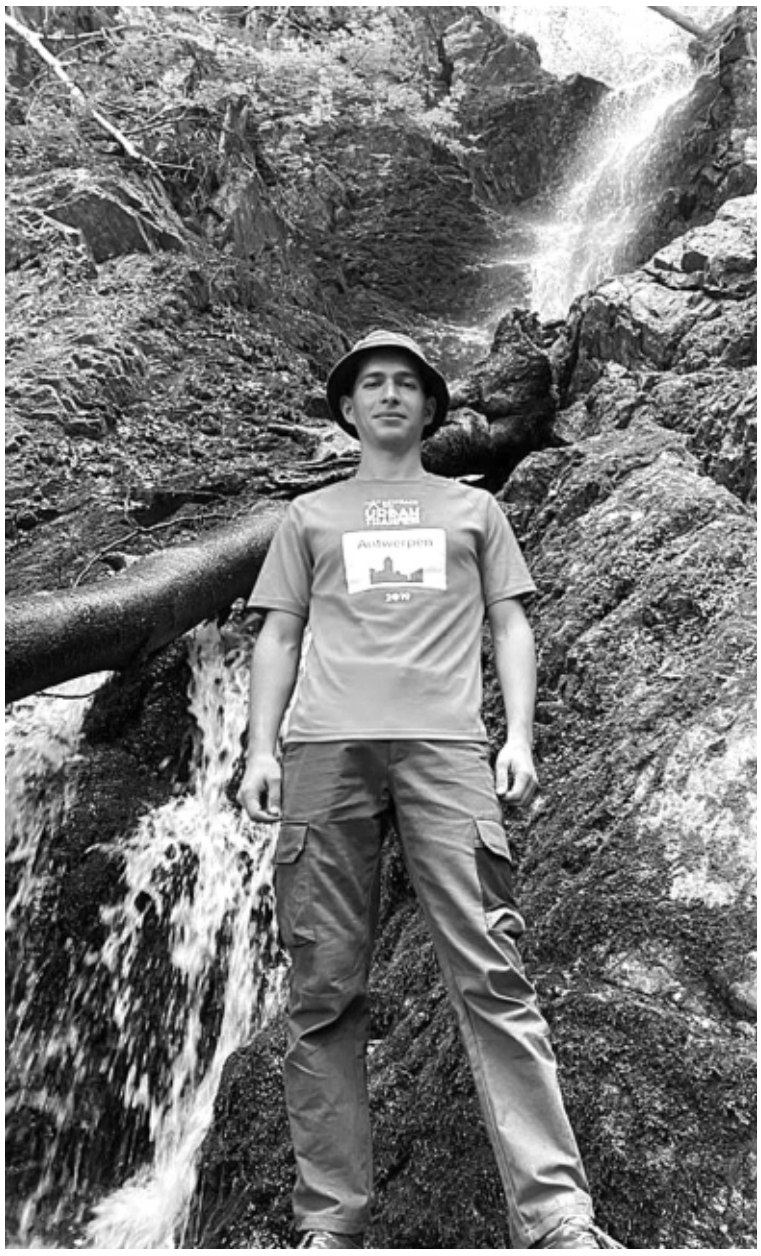

Ильдар Хусаинов

– Что вам дало участие в этом форуме?

– Однажды основатель Apple **Стив Джобс** сказал: «Сделай шаг, и дорога появится сама собой». Участие в научно-просветительской программе для молодых ученых и общественных деятелей – это определенный шаг, благодаря которому во мне зародился искренний интерес к Балканскому региону. В результате сотрудничества Молодежного клуба РГО и Центра РГО в Сербии у нас появилась уникальная возможность обогатить свои знания об истории и географии Сербии. Насыщенная программа позволяет получить максимальную пользу и понять, что у Сербии и России больше общего, чем мы могли себе представить.

– Вы, как географ, наверное, проводили какие-то параллели между обеими странами. Есть какие-нибудь общие черты?

– По мере прохождения стажировки я подмечал для себя черты сходства Сербии и Дагестана. Например, по физико-географическим признакам или по составу населения. Еще одно сходство – это конечно же наличие большого количества памятников природы.

– В Дагестане в последние годы развивается туризм. Интерес россиян к нашей республике с каждым днем возрастает. Вы, наверное, заметили, как организован туризм в Сербии. Чего, по-вашему, не хватает нам и как это можно исправить?

– В Сербии намного лучше устроена туристическая инфраструктура. На мой взгляд, нам этого очень не хватает. Надеюсь, со временем будут развиваться все виды туризма, будь то экстремальный, экологический или гастрономический.

– О Дагестане какое мнение у ваших коллег по форуму и вообще у людей в Европе? Или еще не знают, где это находится?

– О Дагестане в Сербии слышали многие, в большинстве это старшее поколение. Например, профессор **Миролюб Милинчич**, руководитель программы, знал об основных достопримечательностях и крупных городах Дагестана. Я подолгу рассказывал ему о своей Родине.

– Ученикам своим расскажете о поездке?

– Знания, полученные в ходе стажировки, несомненно, помогут мне в моей профессиональной деятельности. На уроках географии это будет бесценный материал. Уверен, что смогу мотивировать учеников для более подробного изучения Балканского полуострова.

– Еще куда собираетесь поехать с РГО? Возможно, чтобы РГО проводило такие форумы у нас где-нибудь в горах (Гуниб, Хунзах, Кубачи) или в Дербенте?

– Очень надеюсь, что это не последнее мое мероприятие под эгидой Молодежного клуба РГО. По приезде домой появилась идея написания проекта для участия в грантовом конкурсе Русского географического общества. Целью проекта будет проведение Летней школы в Дагестане. Хочу показать красоту родного края людям со всей России и из зарубежья.

Со всей России были отобраны 15 молодых людей

1

05.00 «Доброе утро». (12+).
09.00 Новости. (16+).
09.25 «Доброе утро». (12+).
09.50 «Жить здорово!» (16+).
10.55 «Модный приговор». (6+).
12.00 Новости. (16+).
12.15 «Время покажет». (16+).
15.00 Новости. (16+).
15.15 «Давай поженимся!» (16+).
16.00 «Мужское/Женское». (16+).
17.00 «Время покажет». (16+).
18.00 Вечерние новости. (16+).
18.40 «На самом деле». (16+).
19.45 «Пусть говорят». (16+).
21.00 «Время». (16+).
21.30 Т/с «Шифр». (16+).

Четыре женщины, которых связывает военное прошлое - работа в спецотделе ГРУ - сходятся вновь, чтобы вести расследования и помогать следственным органам в особо запутанных делах. Обладая феноменальными аналитическими способностями, Ирина, Анна, Софья и Катерина, рискуя собой, а также благополучием собственных семей, ловят преступников, которые угрожают жизни простых людей и всей стране в целом.

23.45 «Учитель как призвание». (12+).
00.45 «Время покажет». (16+).
03.00 Новости. (16+).
03.05 «Время покажет». (16+).
03.50 «Мужское/Женское». (16+).

РОССИЯ 1

05.00 «Утро России».
07.35 Вести-Дагестан
08.07 Вести-Дагестан
08.35 Вести-Дагестан
09.00 Канал национального вещания «Гюлистан». На азербайджанском языке
09.26 Выборы 2021. Дебаты
09.55 «О самом главном». Ток-шоу. [12+]
11.00 ВЕСТИ.
11.35 «Судьба человека с Борисом Корчевниковым». [12+]
12.45 «60 Минут». Ток-шоу. [12+]
14.00 ВЕСТИ.
14.30 Вести Дагестан
14.55 Детективный телесериал «Дуэт по праву». [12+]
17.00 ВЕСТИ.
17.15.Видеоролики МВД
17.15.30 Реклама
17.20 Рабочие профессии. Дербентский колледж экономики и права.
17.35 В горах мое сердце.Стихи Расула Гамзатова
17.55Реклама
18.00 Туризм . Проблемы и решения.
18.40 Реклама
18.45 «60 Минут». Ток-шоу. [12+]
20.00 ВЕСТИ.
21.05 Местное время Вести Дагестан
21.20 Телесериал «Перекати-поле». [16+]
00.55 «Вечер с Владимиром Соловьёвым». [12+]
03.00 Детективный телесериал «Дуэт по праву». [12+]

НТВ

04.40 Т/с «Лесник. Своя земля». (16+).

Судьба занесла бывшего спецназовца Леонида Зубова в глухую таежную деревеньку, затерянную в дремучем лесу. Зубову кажется, что именно здесь он найдет долгожданный покой и работу, которую будет любить. Но все оказывается не так просто: в деревне бушует преступность. Местные жители устали от браконьерства, незаконного бизнеса и жуткой криминальной обстановки, а сами защитить себя не могут. Зубов не в силах оставаться в стороне, и вместе со своими единомышленниками он встает на путь борьбы с уголовниками. И вот сейчас, когда Зубов уже завоевал серьезный авторитет среди местных жителей и даже их любовь, случается непредвиденное.

06.30 «Утро. Самое лучшее». (16+).
08.00 «Сегодня».
08.25 Т/с «Морские дьяволы. Северные рубежи». (16+).
10.00 «Сегодня».
10.25 Т/с «Морские дьяволы. Северные рубежи». (16+).
13.00 «Сегодня».
13.25 «Чрезвычайное происшествие».
14.00 «Место встречи».
16.00 «Сегодня».
16.25 «ДНК». (16+).
18.30 Т/с «Шеф. Игра на повышение». (16+).
19.00 «Сегодня».
19.40 Т/с «Шеф. Игра на повышение». (16+).
21.15 Т/с «Пес». (16+).
23.30 «Сегодня».
23.50 Х/ф «Черный пес». (12+).
03.10 Т/с «Адвокат». (16+).

ЦЕНТР МАХАЧКАЛА

06.00 «Настроение».
07.35 Выборы-2021. (12+).
07.50 «Настроение».
08.20 Х/ф «Свадьба в Малиновке».
10.20 Д/ф «Михаил Пуговкин. Я всю жизнь ждал звонка». (12+).
11.30 «События».
11.50 «Петровка, 38». (16+).
12.05 Т/с «Коломбо». (12+).
13.40 «Мой герой». (12+).
14.30 «События».
14.55 «Город новостей».
15.10 Т/с «Акватория». (16+).
17.00 Выборы-2021. Дебаты. (12+).
17.55 «События».
18.10 Т/с «Черная месса». (12+).
22.00 «События».
22.30 Д/с «Страна украденного завтра». (16+).
23.05 «Знак качества». (16+).
00.00 «События».
00.30 «Петровка, 38». (16+).
00.45 Д/ф «Звезды и аферисты». (16+).
01.25 «90-е. Голые Золушки». (16+).
02.10 Д/ф «Брежнев. Охотничья дипломатия». (12+).
02.50 Т/с «Акватория». (16+).
04.10 Д/ф «Михаил Пуговкин. Я всю жизнь ждал звонка». (12+).
05.05 «Мой герой». (12+).
05.45 «Петровка, 38». (16+).

РОССИЯ К

06.30 «Пешком...» Москва шаляпинская
07.00 Легенды мирового кино. Чарлз Спенсер Чаплин
07.30, 15.05, 22.20 Д/ф «Загадки Древнего Египта» 9 с.
08.20, 15.55 Х/ф «В погоне за славой»
09.45 Д/с «Первые в мире». «Тополь» Надирадзе»
10.00, 15.00, 19.30, 23.40 Новости культуры
10.15 «Эрмитаж»
10.45 Academia. А. Руткевич. «Психоанализ. Доктор Фрейд». 1-я лекция
11.30, 21.10 Х/ф «Большая перемена» 1 с.
12.40 Т/ф «Юнона» и «Авось»
14.05 Д/ф «Марк Захаров. Учитель, который построил дом»
17.20, 02.25 Михаил Чехов. Чувство целого. «Другой МХАТ»
17.45, 00.45 Симфонические оркестры России. Национальный филармонический оркестр России и А. Ткаченко
18.45, 01.45 Д/ф «Ангелы и демоны «умного дома»
19.45 Д/с «Рассекреченная история». «Трагедия плена»
20.15 «Спокойной ночи, малыши!»
20.30 Острова. С. Крючкова
23.10 Д/с «Неслыханное кощунство!». «Футуризм»
00.00 Д/ф «Музы Юза»

5

05.00 «Известия». (16+).
05.25 «Глухарь». (16+).
06.10 «Глухарь». (16+).
06.55 «Глухарь». (16+).
07.55 «Глухарь». (16+).
08.50 «Глухарь». (16+).
09.00 «Известия». (16+).
09.25 «Глухарь». (16+).
10.10 «Глухарь». (16+).
11.10 «Глухарь». (16+).
12.10 «Глухарь». (16+).
13.00 «Известия». (16+).
13.25 «Глухарь». (16+).
13.30 «Глухарь». (16+).
14.25 «Глухарь». (16+).
15.25 «Глухарь». (16+).
16.25 «Глухарь». (16+).
17.30 «Известия». (16+).
17.45 «Условный мент 2».
18.40 «Условный мент 2».
19.35 «След».
20.25 «След».
21.30 «След».
22.20 «След».
23.10 «Свои 4». «Повелитель дорог». (16+).
00.00 «Известия. Итоговый выпуск». (16+).
00.30 «След».
01.15 «Прокурорская проверка».
02.15 «Прокурорская проверка».
03.10 «Известия». (16+).
03.20 «Прокурорская проверка». «Анонимные алкоголики». (16+).
04.10 «Детективы». «По горячим следам». (16+).
04.35 «Детективы». «Ячейка общества». (16+).

ЭРА

05.00 «Территория заблуждений с Игорем Прокопенко». (16+).
06.00 «Документальный проект». (16+).
07.00 «С бодрым утром!» (16+).
08.30 «Новости». (16+).
09.00 «Засекреченные списки». (16+).
11.00 «Как устроен мир с Тимофеем Баженовым». (16+).
12.00 «Информационная программа 112». (16+).
12.30 «Новости». (16+).
13.00 «Загадки человечества с Олегом Шишкиным». (16+).
14.00 «Невероятно интересные истории». (16+).
15.00 Документальный спецпроект. (16+).
16.00 «Информационная программа 112». (16+).
16.30 «Новости». (16+).
17.00 «Тайны Чапман». (16+).
18.00 «Самые шокирующие гипотезы». (16+).
19.00 «Информационная программа 112». (16+).
19.30 «Новости». (16+).
20.00 Х/ф «Код 8». (Канада). (16+).
21.55 «Водить по-русски». (16+).
23.00 «Новости». (16+).
23.30 «Неизвестная история». (16+).
00.30 Т/с «Спартак: Война проклятых». (18+).
04.00 «Тайны Чапман». (16+).

РГВК ДАГЕСТАН

07.00 Время новостей Дагестана. Итоги
08.05 «Королева спорта»
08.15 «Здравствуй, мир!»
08.45 Д/ф «Русский музей детям» 9 с.
09.10 «Галерея искусств»
09.30 Х/ф «Доживем до понедельника»
11.05 «Человек и право»
12.10 «Служа Родине»
12.30, 14.30, 16.30, 19.30, 22.30, 00.30 Время новостей Дагестана
12.55 Х/ф «Тайна синих гор»
14.15 «Полный газ»
14.50 Передача на ногайском языке
15.30 Ток-шоу «Говорить разрешается»
16.55 «Годекан»
17.30 Т/с «Владыка морей»
18.45, 01.15, 04.20 Передача на табасаранском языке «Мил»
20.00, 23.00, 01.00 Время новостей. Махачкала
20.20 «Выборы 2021» Дебаты
20.50, 03.40 «Дагестан туристический»
21.05, 01.50, 04.55 Проект «Удивительные горцы»
21.25, 03.10 «Земляки» Дагестанцы в Турции
22.00, 03.55 «На виду»
23.20, 02.40 «Угол зрения»
23.50 Д/ф «5 сторон света»
02.05 «Зри в корень»
05.10 «Дагестанский календарь»
05.15 Х/ф «Кочубей»

МАТЧ!

06.00 XVI Летние Паралимпийские игры. Легкая атлетика. Прямая трансляция. (16+).
06.40 Новости. (16+).
06.45 Все на Матч! Прямой эфир. (16+).
08.45 Новости. (16+).
08.50 Т/с «Мамы чемпионов». (16+).
10.55 XVI Летние Паралимпийские игры. Плавание. Легкая атлетика. Прямая трансляция. (16+).
16.00 Все на Матч! Прямой эфир. (16+).
16.30 Х/ф «Парный удар». (12+).
17.35 Новости. (16+).
17.40 Х/ф «Парный удар». (12+).
18.45 Х/ф «Рокки Бальбоа». (16+).
19.45 Новости. (16+).
19.50 Х/ф «Рокки Бальбоа». (16+).
20.55 Волейбол. ЧЕ. Женщины. 1/8 финала. Прямая трансляция из Сербии. (16+).
23.00 Все на Матч! Прямой эфир. (16+).
00.00 Футбол. Тинькофф Российская Премьер-лига. Обзор тура.
00.55 Новости. (16+).
01.00 Х/ф «Огненные колесницы».
03.20 Новости. (16+).
03.25 XVI Летние Паралимпийские игры. Легкая атлетика. Велоспорт. Шоссе. Прямая трансляция. (16+).
05.30 «Великие моменты в спорте». (12+).

ДСТВ

06.00 «Оружие Победы». (6+).
06.10 «Русские саперы. Повелители взрыва». (12+).
07.00 «Сегодня утром». (12+).
09.00 Новости дня.
09.20 «Вечная Отечественная». «Небо над русской землей». (12+).
10.00 Дневник АрМИ-2021.
10.20 «Вечная Отечественная». «Гитлер и его скромные друзья». (12+).
11.00 Х/ф «Фартовый». (16+).
13.00 Новости дня.
13.20 Т/с «Забытый». (16+).
18.00 Новости дня.
18.30 «Специальный репортаж». (12+).
18.50 «На пороге войны». «Битва за Поднебесную». (12+).
19.40 «Скрытые угрозы». «Альманах №68». (12+).
20.25 «Загадки века с Сергеем Медведевым». «Польша. Тяжелое наследство». (12+).
21.15 Новости дня.
21.25 «Открытый эфир». (12+).
22.40 «Между тем». (12+).
23.00 Дневник АрМИ-2021.
23.15 Х/ф «Берем все на себя». (6+).
00.55 Х/ф «Зимний вечер в Гаграх». (12+).
02.20 Х/ф «Девушка с характером».
03.45 Х/ф «Мой бедный Марат». (16+).
05.15 «Хроника Победы». (12+).
05.40 «Оружие Победы». (6+).

EUROSPORT

00.30, 01.00 Летний биатлон
01.30 Триатлон
02.30, 08.30, 14.00, 15.10, 17.00 Велоспорт
04.00 Ралли
04.30, 06.00, 07.30, 18.30, 20.00, 22.00 Теннис
10.30 Футбол
13.00, 13.30 «Олимпийский форпост» (12+)

ННТ

00.00, 06.00, 12.00 М/Ф «Конг фу воин»
01.20, 07.20, 13.20 Х/ф «О нем»
02.45, 08.45, 14.45 Х/ф «Большая игра»
04.20, 10.20, 16.20 Х/ф «Ограбление по Американский»
18.00 Радио + Тв
19.00, 20.30, 22.30 Новости
19.15 Х/ф «Три мушкетера»
19.55 «Врачи»
20.45 «Исторический факт»
21.15 М/Ф «Паровозик Тишка»
21.35 Х/ф «Королева Марго»
22.45 Х/ф «Маргарита Назарова»
23.30 «Наукограды»

ТВ 3

06.00 М/ф
09.30, 10.05, 10.40, 11.15, 17.25, 18.00, 18.35, 19.10, 19.45 Т/с «Слепая»
11.50, 12.25, 13.00, 13.35, 14.10, 15.45, 16.20 Т/с «Гадалка»
14.40 «Мистические истории. Начало» (16+)
16.55 «Знаки судьбы». «Единственный сын» (16+)
20.20, 21.15, 22.10 Т/с «Сверхъестественное»
23.00 Х/ф «Шкатулка проклятия»
01.00, 02.00, 02.45, 03.30 «Сверхъестественный отбор»
04.15 «Тайные знаки». «Апокалипсис. Терроризм» (16+)
05.00 «Тайные знаки». «Апокалипсис. Кислородное голодание» (16+)

ТУХМАН

10.00, 18.00, 02.00 Драма «Арн - рыцарь-тамплиер». (16+).
12.15, 20.15, 04.15 Драма «99 франков». (16+).
14.00, 22.00, 06.00 Х/ф «Миссия». (16+).
16.05, 00.05, 08.05 Драма «Особенные». (12+).

Ю

06.00 Улетное видео. (16+).
07.00 Улетное видео. Лучшее. (16+).
08.00 Улетное видео. (16+).
08.30 «Дорожные войны. Лучшее». (16+).
09.00 «Дорожные войны 2.0». (16+).
11.00 Улетное видео. (16+).
13.30 «Дизель шоу». (16+).
15.30 «+100500». (18+).
18.00 «Дизель шоу». (16+).
21.00 «Охотники». (16+).
22.00 «Охотники». (16+).
23.00 «+100500». (18+).
01.00 «Опасные связи». (18+).
02.45 Улетное видео. (16+).

Анекдот

— Расскажите, подсудимый, как вы совершили ограбление?
— Какое ограбление, гражданин судья? Они сами попросили.
— Как это?
— Ну, подходят ко мне вечером два мужика и говорят: “Снимай шапку и дубленку!”. Я и снял. С одного - шапку, с другого - дубленку.

D

06.30 6 кадров. (16+).
06.35 Д/ф «Реальная мистика». (16+).
07.35 По делам несовершеннолетних. (16+).
09.10 Давай разведемся! (16+).
10.15 Тест на отцовство. (16+).
12.25 Д/ф «Понять. Простить». (16+).
13.30 Д/ф «Порча». (16+).
14.00 Д/ф «Знахарка». (16+).
14.35 Мелодрама «Одна на двоих». (Украина). (16+).

Оля и Петя – ровесники и соседи с детства: вместе росли, вместе пережили потерю близких в одной аварии (Олиной мамы и Петиного отца), вместе попали в детдом. Детская дружба со временем перерастает в любовь, и к своим восемнадцати молодые люди уверены, что и дальше пойдут по жизни вместе, готовятся к свадьбе. Но в их планы вмешивается Илья Горелов, сын влиятельного отца, привыкший получать то, что хочет, по первому требованию. На его ухаживания Оля отвечает отказом. И тогда Илья делает все так, чтобы убрать с дороги соперника, ведь одна на двоих никак не делится.

19.00 Т/с «Как долго я тебя ждала», 1-4 с. (Украина). (16+).
23.15 Т/с «Восток-Запад», 13-15 с. (16+).
02.25 Д/ф «Реальная мистика». (16+).
03.15 Д/ф «Порча».
03.40 Д/ф «Знахарка».
04.05 Д/ф «Понять. Простить». (16+).
04.55 Тест на отцовство. (16+).

ТНТ

07.00 «ТНТ. Gold»
07.30 «ТНТ. Gold»
07.55 «ТНТ. Gold»
08.25 «СашаТаня»
09.00 «Новые Танцы»
11.00 «СашаТаня»
11.30 «СашаТаня»
12.00 «СашаТаня»
12.30 «СашаТаня»
13.00 «Универ»
13.30 «Универ»
14.00 «Универ»
14.30 «Универ»
15.00 «Универ»
15.30 «Универ»
16.00 «СашаТаня»
16.30 «СашаТаня»
17.00 «СашаТаня»
17.30 «СашаТаня»
18.00 «СашаТаня»
18.30 «СашаТаня»
19.00 «Патриот»
19.30 «Патриот»
20.00 «Патриот»
20.30 «Патриот»
21.00 «Где логика?» (16+).
22.00 «Stand Up». (16+).
23.00 «Stand Up». (16+).
00.00 «Такое кино!» (16+).
00.35 Комедия «Зубная фея 2». (США). (16+).
02.05 «Импровизация». (16+).
02.55 «Импровизация». (16+).
03.40 «Comedy Баттл. Сезон 2019». (16+).
04.30 «Открытый микрофон». (16+).
05.20 «Открытый микрофон». (16+).
06.10 «ТНТ. Best»
06.35 «ТНТ. Best»

ЕРАЛАШ

06.00 «Ералаш».
06.10 М/с «Фиксики».
06.20 Комедия «Программа защиты принцесс». (6+).
08.00 Т/с «Папа в декрете». (16+).
08.20 Боевик «Терминатор 3. Восстание машин». (16+).
10.25 Боевик «Терминатор. Да придет спаситель». (16+).
12.40 Боевик «Терминатор. Темные судьбы». (16+).
15.10 Т/с «Гранд». (16+).
17.30 Т/с «Гранд 3». (16+).
18.00 Т/с «Гранд». (16+).
18.25 Т/с «Гранд». (16+).
19.00 Т/с «Гранд». (16+).
19.30 Т/с «Гранд». (16+).
20.00 Боевик «Веном». (16+).

Что если в один прекрасный день в тебя вселяется существо-симбиот, которое наделяет тебя сверхчеловеческими способностями? Вот только Веном – симбиот совсем недобрый, и договориться с ним невозможно. Хотя нужно ли договариваться?.. Ведь в какой-то момент ты понимаешь, что быть плохим вовсе не так уж и плохо. Так даже веселее. В мире и так слишком много супергероев! Мы – Веном!

22.00 Т/с «Пищеблок». (16+).
23.00 Х/ф «Оверлук». (18+).
02.00 Триллер «Адвокат дьявола». (16+).
04.15 «6 кадров». (16+).
05.20 М/ф.
05.40 «Ералаш».

В программе телевидения возможны изменения. Газета «Махачкалинские Известия» не несет ответственность за неточности в предоставляемой информации.

05.00 «Доброе утро». (12+).
07.00 Выборы-2021.
08.00 «Доброе утро». (12+).
09.00 Новости. (16+).
09.25 «Доброе утро». (12+).
09.50 «Жить здорово!» (16+).
10.55 «Модный приговор». (6+).
12.00 Новости. (16+).
12.15 «Время покажет». (16+).
15.00 Новости. (16+).
15.15 «Давай поженимся!» (16+).
16.00 «Мужское/Женское». (16+).
17.00 «Время покажет». (16+).
18.00 Вечерние новости. (16+).
18.40 «На самом деле».
19.45 «Пусть говорят».
21.00 «Время». (16+).
21.30 Т/с «Шифр».
23.45 «Сергей Гармаш. «Какой из меня Ромео!» (12+).

Мало кто знает, что актёрское дело для Сергея Гармаша началось за кукольной ширмой херсонского театра марионеток... Его с детства воспитывали по системе Станиславского. «Не верю», — говорила мама Людмила Ипполитовна, «не верю», — вторил ей отец Леонид Трофимович — и брался за ремень. Сергей Гармаш: «Я в детстве папу считал очень жестким ко мне. А теперь за это руки ему целую. За то, что он так меня воспитывал. А теперь просто случается что-то, я его вспоминаю в первую очередь. Папу. Который, научил меня не сворачивать».

00.45 «Время покажет».
03.45 «Мужское/Женское». (16+).

05.00 «Утро России».
07.35 Вести-Дагестан
08.07 Вести-Дагестан
08.35 Вести-Дагестан
09.00 Канал национального вещания «Магудере». На агульском языке
09.26 Выборы 2021. Дебаты
09.55 «О самом главном». Ток-шоу. [12+]
11.00 ВЕСТИ.
11.35 «Судьба человека с Борисом Корчевниковым». [12+]
12.45 «60 Минут». Ток-шоу. [12+]
14.00 ВЕСТИ.
14.30 Местное время. Вести Дагестан
14.55 Детективный телесериал «Дуэт по праву». [12+]
17.00 ВЕСТИ.
17.15 Видеоролики МВД
17.15.30 Реклама
17.20 К Дню знаний. Интервью с зам.министра образования РД М.Абидовым
17.40 Актуальное интервью.
18.00 Реклама
18.05 Из золотого фонда ГТРК «Дагестан». Дагестанская мозайка.
18.40 Реклама
18.45 «60 Минут». Ток-шоу. [12+]
20.00 ВЕСТИ.
21.05 Местное время Вести Дагестан
21.20 Телесериал «Перекати-поле». [16+]
23.30 ВЫБОРЫ 2021. ДЕБАТЫ. [12+]
00.45 «Вечер с Владимиром Соловьёвым». [12+]
03.00 Детективный телесериал «Дуэт по праву». [12+]

04.40 Т/с «Лесник. Своя земля». (16+).
06.30 «Утро. Самое лучшее». (16+).
08.00 «Сегодня».
08.25 Т/с «Морские дьяволы. Северные рубежи». (16+).

Продолжение популярной многосерийной франшизы «Морские дьяволы» в актуализированном виде – спецподразделение выполняет непростые задачи в суровых условиях на северной границе России. Официально, спецподразделение теперь называется – «Нерпы». Сама группа набирается из профессионалов возрастом около 35-ти лет. Батя, Багира и Бизон выполняют в сериале командно-тактические функции, хотя иногда и оказываются на острие действия. Офицеры группы спецназа «НЕРПЫ» стоят на страже спокойствия и порядка северных рубежей страны в приграничном портовом городе, на берегу одного их северных морей .

10.00 «Сегодня».
10.25 Т/с «Морские дьяволы. Северные рубежи». (16+).
13.00 «Сегодня».
13.25 «Чрезвычайное происшествие».
14.00 «Место встречи».
16.00 «Сегодня».
16.25 «ДНК». (16+).
18.30 Т/с «Шеф. Игра на повышение». (16+).
19.00 «Сегодня».
19.40 Т/с «Шеф. Игра на повышение». (16+).
21.15 Т/с «Пес». (16+).
23.30 «Сегодня».
23.50 Х/ф «Восьмерка». (16+).
01.35 Х/ф «Вор». (16+).
03.15 Т/с «Адвокат». (16+).

06.00 «Настроение».
07.35 Выборы-2021. (12+).
07.50 «Настроение».
08.15 Х/ф «Свой среди чужих, чужой среди своих».
10.15 Д/ф «Ролан Быков. Вот такой я человек!» (12+).
11.30 «События».
11.50 «Петровка, 38». (16+).
12.05 Т/с «Коломбо». (12+).
13.40 «Мой герой». (12+).
14.30 «События».
14.55 «Город новостей».
15.10 Т/с «Акватория». (16+).
17.00 Выборы-2021. Дебаты. (12+).
17.55 «События».
18.10 Х/ф «Кукольный домик». (12+).
22.00 «События».
22.30 «Закон и порядок». (16+).
23.05 Д/ф «Евгения Ханаева. Не мать и не жена». (16+).
00.00 «События».
00.30 «Петровка, 38». (16+).
00.45 «Прощание. Дед Хасан». (16+).
01.30 Д/ф «Евгений Жариков. Две семьи, два предательства». (16+).
02.10 Д/ф «Ледяные глаза генсека». (12+).
02.50 Т/с «Акватория». (16+).
04.10 Д/ф «Ролан Быков. Вот такой я человек!» (12+).
05.05 «Мой герой». (12+).
05.45 «Петровка, 38». (16+).

06.30 «Пешком...» Москва побережная
07.00 Легенды мирового кино. Джульетта Мазина
07.30, **15.05**, **22.20** Д/ф «Загадки Древнего Египта» 10 с.
08.20, **16.00** Х/ф «Талант» 1 с.
09.30 «Другие Романовы». «Именем Анны»
10.00, **15.00**, **19.30**, **23.40** Новости культуры
10.15 «Эрмитаж»
10.45 Academia. А. Руткевич. «Психоанализ. Доктор Фрейд». 2-я лекция
11.30, **21.10** Х/ф «Большая перемена» 2 с.
12.40 Т/ф «Женитьба»
14.45 Д/с «Первые в мире». «Синхрофазотрон Векслера»
17.10, **02.25** Михаил Чехов. Чувство целого. «Поэзия слабости»
17.40, **00.55** Симфонические оркестры России. Государственный академический симфонический оркестр России имени Е.Ф. Светланова, В. Репин и В. Юровский
18.30 Цвет времени. Владимир Татлин
18.45, **01.45** Д/ф «Секреты виртуального портного»
19.45 Д/с «Рассекреченная история». «Премия для героя»
20.15 «Спокойной ночи, малыши!»
20.30 Острова. А. Збруев
23.10 Д/с «Неслыханное кощунство!». «Манеж. 1962»
00.00 Д/ф «Ромас, Томас и Иосиф»

05.00 «Известия». (16+).
05.25 «Глухарь». (16+).
06.10 «Глухарь». (16+).
07.00 «Глухарь». (16+).
07.55 «Глухарь». (16+).
08.50 «Глухарь». (16+).
09.00 «Известия». (16+).
09.25 «Глухарь». (16+).
10.15 «Глухарь». (16+).
11.15 «Глухарь». (16+).
12.10 «Глухарь». (16+).
13.00 «Известия». (16+).
13.25 «Глухарь». (16+).
13.30 «Глухарь». (16+).
14.25 «Глухарь». (16+).
15.25 «Глухарь». (16+).
16.25 «Глухарь». (16+).
17.30 «Известия». (16+).
17.45 «Условный мент 2».
18.40 «Условный мент 2».
19.35 «След».
20.30 «След».
21.20 «След».
22.20 «След».
23.10 «Свои 4». «Ожившие рисунки». (16+).
00.00 «Известия. Итоговый выпуск». (16+).
00.30 «След».
01.15 «Прокурорская проверка».
02.15 «Прокурорская проверка».
03.05 «Известия». (16+).
03.20 «Прокурорская проверка». «Своя боль». (16+).
04.10 «Детективы».
04.35 «Детективы».

05.00 «Территория заблуждений с Игорем Прокопенко». (16+).
06.00 «Документальный проект». (16+).
07.00 «С бодрым утром!» (16+).
08.30 «Новости». (16+).
09.00 «Засекреченные списки». (16+).
11.00 «Как устроен мир с Тимофеем Баженовым». (16+).
12.00 «Информационная программа 112». (16+).
12.30 «Новости». (16+).
13.00 «Загадки человечества с Олегом Шишкиным». (16+).
14.00 «Невероятно интересные истории». (16+).
15.00 «Совбез». (16+).
16.00 «Информационная программа 112». (16+).
16.30 «Новости». (16+).
17.00 «Тайны Чапман». (16+).
18.00 «Самые шокирующие гипотезы». (16+).
19.00 «Информационная программа 112». (16+).
19.30 «Новости». (16+).
20.00 Х/ф «Робин Гуд». (16+).
22.45 «Водить по-русски». (16+).
23.00 «Новости». (16+).
23.30 «Знаете ли вы, что?» (16+).
00.30 Т/с «Спартак: Война проклятых». (18+).
04.00 «Тайны Чапман». (16+).

07.00, **08.30**, **12.30**, **14.30**, **16.30**, **19.30**, **22.30**, **00.30** Время новостей Дагестана
07.20, **14.50** Передача на табасаранском языке «Мил»
08.00 «Королева спорта»
08.10 М/ф
08.50 Х/ф «Завтрак у Тиффани»
10.45 «Угол зрения»
11.15, **17.30** Т/с «Владыка морей»
12.55 «Глянец»
13.45 «Точка зрения»
13.55 «На виду»
15.30 Д/ф «5 сторон света»
15.55 «Земляки» Дагестанцы в Турции
16.55 «Живые истории»
17.10 Проект «Удивительные горцы»
18.45, **01.15**, **04.00** Передача на лакском языке «Аьрщи ва агьлу»
20.00, **23.00**, **01.00** Время новостей. Махачкала
20.20, **03.40** «Подробности»
20.45 «Pro-футбол» в прямом эфире
21.20 «Выборы 2021» Дебаты
21.55 «Память поколений»
23.20, **02.20** «Колёса»
00.10 Д/ф «Ахтынская крепость»
01.50 «Pro-футбол»
03.05 «Зри в корень»
04.35 Д/с «Исследователи кораблекрушений»
05.30 Х/ф «Конец Чирвы-Козыря»

06.00 Новости. (16+).
06.05 Все на Матч! Прямой эфир. (16+).
08.45 Новости. (16+).
08.50 Т/с «Мамы чемпионов». (16+).
10.55 XVI Летние Паралимпийские игры. Плавание. Легкая атлетика. Прямая трансляция. (16+).
16.00 «МатчБол».
16.30 Х/ф «Обсуждению не подлежит». (16+).
17.35 Новости. (16+).
17.40 Х/ф «Обсуждению не подлежит». (16+).
18.25 Х/ф «Хранитель». (16+).
19.45 Новости. (16+).
19.50 Х/ф «Хранитель». (16+).
20.25 Все на Матч! Прямой эфир. (16+).
21.00 Смешанные единоборства. One FC. Стамп Фэйртекс против Алены Рассохиной. Шоко Сато против Фабрисио Андраде. Трансляция из Сингапура. (16+).
23.00 Все на Матч! Прямой эфир. (16+).
00.00 Д/ф «The Yard. Большая волна». (6+).
00.55 Новости. (16+).
01.00 Х/ф «Экспресс». (16+).
03.20 Новости. (16+).
03.25 XVI Летние Паралимпийские игры. Легкая атлетика. Велоспорт. Шоссе. Прямая трансляция. (16+).
05.10 «Команда мечты». (12+).
05.30 «Великие моменты в спорте». (12+).

06.00 «Оружие Победы». (6+).
06.10 «Русские саперы. Повелители взрыва». (12+).
07.00 «Сегодня утром». (12+).
09.00 Новости дня.
09.20 «Вечная Отечественная». «На воде и под водой». (12+).
10.00 Дневник АрМИ-2021.
10.20 «Вечная Отечественная». «Пусть русские знают: мы с ними». (12+).
11.05 «Не факт!» (6+).
11.40 Д/ф «Титаник». (12+).
13.00 Новости дня.
13.20 Д/ф «Титаник». (12+).
14.00 Т/с «Точка взрыва». (16+).
18.00 Новости дня.
18.30 «Специальный репортаж». (12+).
18.50 «На пороге войны». «Польша. Между Гитлером и Черчиллем». (12+).
19.40 «Легенды армии с Александром Маршалом». Иоаким Вацетис. (12+).
20.25 «Улика из прошлого». «Лермонтов. Дуэль с тремя неизвестными». (16+).
21.15 Новости дня.
21.25 «Открытый эфир».
22.40 «Между тем».
23.00 Дневник АрМИ-2021.
23.15 Танковый биатлон-2021. Эстафета. Полуфинал. Первый дивизион.
01.15 Танковый биатлон-2021. Эстафета. Полуфинал. Второй дивизион.
03.15 Д/ф «Титаник».
04.45 Д/ф «Звездный отряд». (12+).
05.15 Д/ф «Гагарин». **05.40** «Оружие Победы». (6+).

00.00, **02.00**, **04.00**, **06.00**, **07.30**, **11.00**, **12.30**, **18.45**, **20.00**, **22.00** Теннис
08.30, **09.30**, **14.00**, **16.00** Велоспорт

00.00, **06.00**, **12.00**, **18.00** Радио + Тв
01.00, **02.30**, **04.30**, **07.00**, **08.30**, **10.30**, **13.00**, **14.30**, **16.30**, **19.00**, **20.30**, **22.30** Новости
01.15, **07.15**, **13.15** Х/ф «Три мушкетера»
01.55, **07.55**, **13.55** «Врачи»
02.45, **08.45**, **14.45** «Исторический факт»
03.15 М/Ф «Паровозик Тишка»
03.35, **09.35**, **15.35** Х/ф «Королева Марго»
04.45, **10.45**, **16.45** Х/ф «Маргарита Назарова»
05.30, **11.30**, **17.30** «Наукограды»
09.15, **15.15** М/Ф «Паровозик Тишка»
19.15 Х/ф «Сердца трех»
19.55 «Врачи»
20.45 «Среда обитания»
21.15 М/Ф «Паровозик Тишка»
21.35 Х/ф «Королева Марго»
22.45 Х/ф «Маргарита Назарова»
23.30 «Наукограды»

06.00 М/ф
09.30, **10.05**, **10.40**, **11.15**, **17.25**, **18.00**, **18.35**, **19.10**, **19.45** Т/с «Слепая»
11.50, **12.25**, **13.00**, **13.35**, **14.10**, **15.45**, **16.20** Т/с «Гадалка»
14.40 «Мистические истории. Начало» (16+)
16.55 «Знаки судьбы». «Отцовский долг» (16+)
20.20, **21.15**, **22.10** Т/с «Сверхъестественное»
23.00 Х/ф «Знакомьтесь: Джо Блэк»

В жизни богатого и влиятельного газетного магната Уильяма Пэрриша появляется сама Смерть, принявшая обличье обворожительного молодого человека по имени Джо Блэк.

02.30 «Сны». «Отшельник» (16+)
03.15 «Сны». «Альфонс» (16+)
04.00 «Сны». «Ошейник» (16+)
04.45 «Сны». «Детский кошмар» (16+)
05.30 «Тайные знаки». «Любит - не любит» (16+)

10.00, **18.00**, **02.00** Триллер «Налет», 5 с. (16+).
10.55, **18.55**, **02.55** Триллер «Револьвер». (16+).
12.50, **20.50**, **04.50** Драма «Ассистентка». (16+).
14.20, **22.20**, **06.20** Драма «Парни Аль Капоне». (16+).
16.10, **00.10**, **08.10** Комедия «Близнец». (12+).

06.00 Улетное видео. (16+).
07.00 Улетное видео. Лучшее. (16+).
08.00 Улетное видео. (16+).
08.30 «Дорожные войны. Лучшее». (16+).
09.00 «Дорожные войны 2.0». (16+).
11.00 Улетное видео. (16+).
13.30 «Дизель шоу». (16+).
15.30 «+100500». (18+).
18.00 «Дизель шоу». (16+).
21.00 «Охотники». (16+).
22.00 «Охотники». (16+).
23.00 «+100500». (18+).
01.00 «Опасные связи». (18+).

Самое откровенное шоу, расследующее реальные случаи измен. Хотите разоблачить обманщика? Доказать неверность второй половинки? Или же наоборот, убедиться в том, что любимый человек верен вам? Тогда смело обращайтесь к агентам шоу «Опасные связи». Ведущие Дмитрий Рыбин и Денис Гребенюк объявляют войну неверности! Честные и принципиальные, они собирают неопровержимые доказательства, выводят на чистую воду изменщиков с помощью специальной техники видеонаблюдения. Ни одна тайна не останется нераскрытой...

02.45 Улетное видео. (16+).

06.30 6 кадров. (16+).
06.35 Д/ф «Реальная мистика». (16+).
07.30 По делам несовершеннолетних.
09.10 Давай разведемся! (16+).
10.15 Тест на отцовство
12.25 Д/ф «Понять. Простить». (16+).
13.30 Д/ф «Порча».
14.00 Д/ф «Знахарка».
14.35 Комедия «Отчаянный домохозяин». (Украина). (16+).

Главные герои сериала – финансовый аналитик Борис и его жена – домохозяйка Марина, которая много лет назад оставила успешную карьеру переводчика для того, чтобы заниматься домом и детьми. Они живут, как и сотни тысяч других людей: может, и без особого счастья, зато и без трагедий. Но однажды судьба вносит свои коррективы: Бориса увольняют с работы, и ему приходится примерить на себя «должность» домохозяина, ведь Марина получает заманчивое предложение по работе от бывшего одноклассника. В роли домохозяина Борису придется пережить множество злоключений. А бывший одноклассник, тем временем, приударит за Мариной, и тут уж Борису придется по-настоящему спасать свою семью.

19.00 Т/с «Как долго я тебя ждала», 5-8 с.
23.15 Т/с «Восток-Запад», 16-18 с. (16+).
02.25 Д/ф «Реальная мистика». (16+).
03.10 Д/ф «Порча».
03.35 Д/ф «Знахарка».
04.00 Д/ф «Понять. Простить». (16+).
04.50 Тест на отцовство. (16+).

07.00 «ТНТ. Gold»
07.30 «ТНТ. Gold»
07.55 «ТНТ. Gold»
08.25 «Битва дизайнеров». (16+).
09.00 «СашаТаня»
09.30 «СашаТаня»
10.00 «СашаТаня»
10.30 «СашаТаня»
11.00 «СашаТаня»
11.30 «СашаТаня»
12.00 «СашаТаня»
12.30 «СашаТаня»
13.00 «Универ»
13.30 «Универ»
14.00 «Универ»
14.30 «Универ»
15.00 «Универ»
15.30 «Универ»
16.00 «СашаТаня»
16.30 «СашаТаня»
17.00 «СашаТаня»
17.30 «СашаТаня»
18.00 «СашаТаня»
18.30 «СашаТаня»
19.00 «Патриот»
19.30 «Патриот»
20.00 «Патриот»
20.30 «Патриот»
21.00 «Импровизация». (16+).
22.00 «Женский Стендап». (16+).
23.00 «Stand Up». (16+).
00.05 «Импровизация». (16+).
01.00 «Импровизация». (16+).
01.55 «Импровизация». (16+).
02.45 «Comedy Баттл. Сезон 2019». (16+).
03.40 «Открытый микрофон». (16+).
04.30 «Открытый микрофон». (16+).
05.20 «Открытый микрофон». (16+).
06.10 «ТНТ. Best»
06.30 «ТНТ. Best»

06.00 «Ералаш».
06.15 М/с «Приключения Вуди и его друзей».
07.45 М/с «Том и Джерри».
08.25 Т/с «Воронины». (16+).
10.00 «Уральские пельмени. Смехbook». (16+).
10.20 Комедия «Всегда говори «да». (16+).
12.20 Т/с «Пищеблок». (16+).
13.10 Т/с «Сеня-Федя». (16+).
15.20 Т/с «Гранд». (16+).
18.00 Т/с «Гранд». (16+).
18.25 Т/с «Гранд». (16+).
19.00 Т/с «Гранд». (16+).
19.30 Т/с «Гранд 3». (16+).
20.00 Х/ф «Тайна дома с часами». (12+).

Первое, что услышал Льюис, ступив на порог загадочного особняка своего дяди, - это тиканье часов, раздававшееся из древних стен. Он окунается в мир магии и колдовства, о существовании которого даже не подозревал. Здесь оживают картины, обитают невероятные создания, а сердце дома хранит тайну времени.

22.05 Т/с «Пищеблок». (16+).
23.05 Триллер «Коматозники». (16+).
01.20 Триллер «Змеиный полет». (16+).
03.05 «6 кадров». (16+).
05.20 М/ф.
05.40 «Ералаш».

05.00 «Доброе утро».
07.00 Выборы-2021.
08.00 «Доброе утро».
09.00 Новости. (16+).
09.25 «Доброе утро».
09.50 «Жить здорово!»
10.55 «Модный приговор». (6+).
12.00 Новости. (16+).
12.15 «Время покажет».
15.00 Новости. (16+).
15.15 «Давай поженимся!» (16+).
16.00 «Мужское/Женское». (16+).
17.00 «Время покажет».
18.00 Вечерние новости. (16+).
18.40 «На самом деле».
19.45 «Пусть говорят».
21.00 «Время». (16+).
21.35 Футбол. Отборочный матч ЧМ-2022. Сборная России - сборная Хорватии. Прямой эфир.
23.35 «Валентин Гафт. «Чужую жизнь играю, как свою». (12+).

Валентин Гафт. Знаменитый, противоречивый, сильный. Как долго в его талант не верили. Сколько он сменил театров, как добивался, как доказывал, как напролом шел к своей цели. Влюблялся. И уходил. И, наверное, часто упускал в жизни что-то главное. Его боялись. Он, преданный и верный друг, защищал своих кулаками. Любил. И расставался. Пережил гибель дочери. Встретил взрослого сына, которого никогда раньше не видел. В свои 80 лет, казалось бы, обрел покой в семье, рядом с любимой женщиной. Но сердцем переживает о прошлом и о настоящем.

00.35 «Время покажет». (16+).
03.40 «Мужское/Женское». (16+).

05.00 «Утро России».
07.35 Вести-Дагестан
08.07 Вести-Дагестан
08.35 Вести-Дагестан
09.00 Канал национального вещания «Турчидаг» на лакском языке
09.26 Выборы 2021. Дебаты
09.55 «О самом главном». Ток-шоу. [12+]
11.00 ВЕСТИ.
11.35 «Судьба человека с Борисом Корчевниковым». [12+]
12.45 «60 Минут». Ток-шоу. [12+]
14.00 ВЕСТИ.
14.30 Местное время Вести дагестан
14.55 Детективный телесериал «Дуэт по праву». [12+]
17.00 ВЕСТИ.
17.15 Видеоролики МВД
17.15.30 Реклама
17.20 Моя малая родина. Дагестанцы в России
17.35 Территория искусств.
18.05 Реклама
18.10 К дню Знаний. Здравствуй , школа.
18.40 Реклама
18.45 «60 Минут». Ток-шоу. [12+]
20.00 ВЕСТИ.
21.05 Местное время Вести Дагестан
21.20 Телесериал «Перекати-поле». [16+]
23.30 ВЫБОРЫ 2021. ДЕБАТЫ. [12+]
00.45 «Вечер с Владимиром Соловьёвым». [12+]
03.00 Детективный телесериал «Дуэт по праву». [12+]

04.40 Т/с «Лесник. Своя земля». (16+).
06.30 «Утро. Самое лучшее». (16+).
08.00 «Сегодня».
08.25 Т/с «Морские дьяволы. Северные рубежи». (16+).
10.00 «Сегодня».
10.25 Т/с «Морские дьяволы. Северные рубежи». (16+).
13.00 «Сегодня».
13.25 «Чрезвычайное происшествие».
14.00 «Место встречи».
16.00 «Сегодня».
16.25 «ДНК». (16+).
18.30 Т/с «Шеф. Игра на повышение». (16+).

Став новым начальником Главка, Расторгуев не привык сидеть без дела. Он продолжает охотиться на своего старого врага - криминального авторитета Максима Тихомирова, который теперь отвечает за весь преступный мир города на Неве. Он намерен любой ценой упрятать бандита за решётку. В этом ему помогают друзья из полиции: начальник отдела по борьбе с организованной преступностью Локтев и начальник отдела по расследованию умышленных убийств Некрасов. Но Тихомиров тоже готов к схватке - он привлекает на свою сторону бывшего майора полиции Андрея Ровинского.

19.00 «Сегодня».
19.40 Т/с «Шеф. Игра на повышение». (16+).
21.15 Т/с «Пес». (16+).
23.30 «Сегодня».
23.50 «Поздняков». (16+).
00.00 Х/ф «Батальон». (16+).
03.55 Т/с «Адвокат». (16+).

06.00 «Настроение».
07.35 Выборы-2021. (12+).
07.50 «Настроение».
08.15 «Доктор И...» (16+).
08.45 Х/ф «Курьер». (12+).
10.35 Д/ф «Борис Клюев. Заложник образа». (12+).
11.30 «События».
11.55 «Петровка, 38». (16+).
12.10 Т/с «Коломбо». (12+).
13.40 «Мой герой». (12+).
14.30 «События».
14.55 «Город новостей».
15.10 Т/с «Акватория». (16+).
17.00 Выборы-2021. Дебаты. (12+).
17.55 «События».
18.05 Т/с «Черная вдова». (12+).
22.00 «События».
22.35 «Хватит слухов!» (16+).
23.10 «Прощание. Роман Виктюк». (16+).
00.00 «События».
00.35 «Петровка, 38». (16+).
00.55 Д/ф «Криминальные связи звезд». (16+).
01.35 «Знак качества». (16+).
02.15 Д/ф «Смерть артиста». (12+).
02.55 Т/с «Акватория». (16+).
04.15 Д/ф «Неизвестные Михалковы». (12+).
05.05 «Мой герой». (12+).
05.45 «Петровка, 38». (16+).

06.30 «Пешком...» Москва университетская
07.00 Легенды мирового кино. С. Мартинсон
07.30, **15.05**, **22.20** Д/ф «Китай. Империя времени» 1 с.
08.20, **16.00** Х/ф «Талант» 2 с.
09.30 «Другие Романовы». «Война и мир великого князя»
10.00, **15.00**, **19.30**, **23.40** Новости культуры
10.15 «Эрмитаж»
10.45 Academia. А. Ужанков. «Загадки «Слова о полку Игореве». 1-я лекция
11.30, **21.10** Х/ф «Большая перемена» 3 с.
12.40 Т/ф «Город миллионеров»
14.45 Д/с «Первые в мире». «Крустозин Ермольевой»
17.10, **02.25** Михаил Чехов. Чувство целого. «Русский голос»
17.40, **00.40** Симфонические оркестры России. Симфонический оркестр Москвы «Русская филармония» и Д. Юровский
18.45, **01.45** Д/ф «Что на обед через сто лет»
19.45 Д/с «Рассекреченная история». «Крах плана «Кантокуэн»
20.15 «Спокойной ночи, малыши!»
20.30 Острова. В. Талызина
23.10 Д/с «Неслыханное кощунство!». «Страдания юного Вертера»
00.00 Д/ф «Климент Тимирязев. Неспокойная старость»

05.00 «Известия». (16+).
05.25 «Глухарь». (16+).
06.10 «Глухарь». (16+).
06.55 «Глухарь». (16+).
07.50 «Глухарь». (16+).
08.45 «Глухарь». (16+).
09.00 «Известия». (16+).
09.25 «Глухарь». (16+).
10.05 «Глухарь». (16+).
11.00 «Глухарь». (16+).
12.00 «Глухарь». (16+).
13.00 «Известия». (16+).
13.25 «Глухарь». (16+).
14.25 «Глухарь». (16+).
15.25 «Глухарь». (16+).
16.25 «Глухарь». (16+).
17.30 «Известия». (16+).
17.45 «Условный мент 2».
18.40 «Условный мент 2».
19.35 «След».
20.30 «След».
21.30 «След».
22.20 «След».
23.10 «Свои 4».
00.00 «Известия. Итоговый выпуск». (16+).
00.30 «След».
01.15 «Прокурорская проверка».
02.20 «Прокурорская проверка».
03.05 «Известия». (16+).
03.20 «Прокурорская проверка».
04.10 «Детективы».
04.35 «Детективы».

05.00 «Территория заблуждений с Игорем Прокопенко». (16+).
06.00 «Документальный проект». (16+).
07.00 «С бодрым утром!» (16+).
08.30 «Новости». (16+).
09.00 «Засекреченные списки». (16+).
11.00 «Как устроен мир с Тимофеем Баженовым». (16+).
12.00 «Информационная программа 112». (16+).
12.30 «Новости». (16+).
13.00 «Загадки человечества с Олегом Шишкиным». (16+).
14.00 «Невероятно интересные истории». (16+).
15.00 «Неизвестная история». (16+).
16.00 «Информационная программа 112». (16+).
16.30 «Новости». (16+).
17.00 «Тайны Чапман». (16+).
18.00 «Самые шокирующие гипотезы». (16+).
19.00 «Информационная программа 112». (16+).
19.30 «Новости». (16+).
20.00 Х/ф «Законопослушный гражданин». (16+).
22.05 «Смотреть всем!» (16+).
23.00 «Новости». (16+).
23.30 «Загадки человечества с Олегом Шишкиным». (16+).
00.30 Х/ф «Одиннадцать друзей Оушена». (16+).
02.35 «Самые шокирующие гипотезы». (16+).
03.25 «Тайны Чапман». (16+).

07.00, **08.30**, **12.30**, **14.30**, **16.30**, **19.30**, **22.30**, **00.30** Время новостей Дагестана
07.20, **14.50** Передача на лакском языке «Аьрщи ва агьлу»
08.00 «Королева спорта»
08.10 М/ф
08.50 Х/ф «Мата Хари»
10.25 «Pro-футбол»
11.00 Проект «Удивительные горцы»
11.15, **17.30** Т/с «Владыка морей»
12.55 Д/с «Исследователи кораблекрушений»
14.05 «Подробности»
15.30 «Колёса»
16.55 «Дагестанский календарь»
17.05, **04.45** «Art-клуб»
18.45, **01.15**, **04.10** Передача на даргинском языке «Адамти ва замана»
20.00, **23.00**, **01.00** Время новостей. Махачкала
20.20 «Здоровье» в прямом эфире
21.10 Выборы 2021
21.35, **05.05** «По делу»
21.55, **01.50** «Городская среда»
23.20, **02.50** «Аутодафе»
00.05 Д/ф «Дагестанская арка»
02.15 «Зри в корень»
03.25 «Здоровье»
05.25 Х/ф «Координаты неизвестны»

06.00 Новости. (16+).
06.05 Все на Матч! Прямой эфир. (16+).
08.45 Новости. (16+).
08.50 Т/с «Мамы чемпионов». (16+).
10.55 XVI Летние Паралимпийские игры. Плавание. Легкая атлетика. Прямая трансляция. (16+).
14.00 Все на Матч! Прямой эфир. (16+).
14.30 Х/ф «Хранитель». (16+).
15.25 Новости. (16+).
15.30 Х/ф «Хранитель». (16+).
16.30 Все на Матч! Прямой эфир. (16+).
16.55 Футбол. ЧМ-2022. Отборочный турнир. Казахстан - Украина. Прямая трансляция. (16+).
18.55 Хоккей. КХЛ. Кубок Открытия. «Авангард» (Омск) - ЦСКА. Прямая трансляция. (16+).
21.20 Все на Матч! Прямой эфир. (16+).
21.40 Футбол. ЧМ-2022. Отборочный турнир. Франция - Босния и Герцеговина. Прямая трансляция. (16+).
23.45 Все на Матч! Прямой эфир. (16+).
00.50 Новости. (16+).
00.55 Футбол. ЧМ-2022. Отборочный турнир. Россия - Хорватия.
02.55 «Спортивные прорывы». (12+).
03.20 Новости. (16+).
03.25 XVI Летние Паралимпийские игры. Легкая атлетика. Велоспорт. Шоссе. Прямая трансляция. (16+).
05.50 Все на Матч! Прямой эфир. (16+).

06.10 «Русские саперы. Повелители взрыва». (12+).
07.00 «Сегодня утром». (12+).
09.00 Новости дня.
09.20 «Вечная Отечественная». «Великая Азия против самозваных ариев». (12+).
10.00 Дневник АрМИ-2021.
10.20 «Вечная Отечественная». «Непобедимая Япония на путирусского танка». (12+).
10.55 «Не факт!» (6+).
11.25 Х/ф «Классик». (12+).
13.00 Новости дня.
13.20 Х/ф «Классик». (12+).
14.05 Т/с «Викинг». (16+).
18.00 Новости дня.
18.30 «Специальный репортаж». (12+).
18.50 «На пороге войны». «Испанский пролог Второй Мировой». (12+).
19.40 «Последний день». Андрей Петров. (12+).
20.25 «Секретные материалы». (12+).
21.15 Новости дня.
21.25 «Открытый эфир». (12+).
22.40 «Между тем». (12+).
23.00 Дневник АрМИ-2021.
23.15 Танковый биатлон-2021. Эстафета. Полуфинал. Первый дивизион.
01.15 Танковый биатлон-2021. Эстафета. Полуфинал. Второй дивизион.
03.15 Х/ф «Берем все на себя». (6+).
04.30 Х/ф «Правда лейтенанта Климова». (12+).

00.00, **02.00**, **04.00**, **06.00**, **07.30**, **18.45**, **20.00**, **22.00** Теннис
08.30, **09.30**, **12.50** Велоспорт
10.55, **12.45** «The Minute» (16+)
11.00 Ралли
11.30 Ралли-рейд
12.30 Кузовные автогонки

00.00, **06.00**, **12.00**, **18.00** Радио + Тв
01.00, **02.30**, **04.30**, **07.00**, **08.30**, **10.30**, **13.00**, **14.30**, **16.30**, **19.00**, **20.30**, **22.30** Новости
01.15, **07.15**, **13.15** Х/ф «Сердца трех»
01.55, **07.55**, **13.55** «Врачи»
02.45, **08.45**, **14.45** «Среда обитания»
03.15, **09.15**, **15.15** М/Ф «Паровозик Тишка»
03.35, **09.35**, **15.35** Х/ф «Королева Марго»
04.45, **10.45**, **16.45** Х/ф «Маргарита Назарова»
05.30, **11.30**, **17.30** «Наукограды»
19.15 Х/ф «Сердца трех»
19.55 «Врачи»
20.45 «Эксперименты»
21.15 М/Ф «Паровозик Тишка»
21.35 Х/ф «Королева Марго»
22.45 Х/ф «Маргарита Назарова»
23.30 «Наукограды»

06.00 М/ф
09.30, **10.05**, **10.40**, **11.15**, **17.25**, **18.00**, **18.35**, **19.10**, **19.45** Т/с «Слепая»
11.50, **12.25**, **13.00**, **13.35**, **14.10**, **15.45**, **16.20** Т/с «Гадалка»
14.40 «Мистические истории. Начало» (16+)
16.55 «Знаки судьбы». «Злая мачеха» (16+)
20.20, **21.15**, **22.10** Т/с «Сверхъестественное»
23.00 Х/ф «Игра Эндера»

Действие происходит в 2135 году. Человечество пережило два вторжения инопланетной расы «жукеров», лишь чудом уцелев, и готовится к очередному вторжению. Для поиска пилотов и военачальников, способных принести Земле победу, создаётся военная школа, в которую отправляют самых талантливых детей. Среди этих детей Эндрю (Эндер) Виггин

01.30, **02.15**, **03.00**, **03.45** Т/с «Дежурный ангел»
04.30 «Тайные знаки».

10.00, **18.00**, **02.00** Триллер «Налет», 6 с. (16+).
10.50, **18.50**, **02.50** Х/ф «Золотое приключение Синдбада». (12+).
12.40, **20.40**, **04.40** Комедия «Голоса за кадром». (16+).
14.10, **22.10**, **06.10** Драма «Красавица из трущоб». (16+).
16.05, **00.05**, **08.05** Боевик «Заложник». (16+).

06.00 Улетное видео. (16+).
07.00 Улетное видео. Лучшее. (16+).
08.00 Улетное видео. (16+).
08.30 «Дорожные войны. Лучшее». (16+).
09.00 «Дорожные войны 2.0». (16+).
11.00 Улетное видео. (16+).
13.30 «Дизель шоу». (16+).
15.30 «+100500». (18+).
18.00 «Дизель шоу». (16+).
21.00 «Охотники». (16+).
22.00 «Охотники». (16+).
23.00 «+100500». (18+).
01.00 «Опасные связи». (18+).
02.50 Улетное видео. (16+).

Анекдот

Студент Финансовой академии валяется пьяный в коридоре, идет профессор и говорит ему:

— Студент?

— С-с-студент, — пьяным голосом отвечает парень.

— Какой курс?!

— Семьдесят три рубля девяносто пять копеек...

06.30 6 кадров. (16+).
06.50 Д/ф «Реальная мистика». (16+).
07.40 По делам несовершеннолетних. (16+).
09.15 Давай разведемся! (16+).
10.20 Тест на отцовство. (16+).
12.30 Д/ф «Понять. Простить». (16+).
13.35 Д/ф «Порча». (16+).
14.05 Д/ф «Знахарка». (16+).
14.40 Комедия «Папа напрокат». (16+).

Ирина, успешная хозяйка пекарни, решает отправить своего сына Василия на обучение в Англию. Но вот согласие отца на выезд ребенка за границу Ирина достать не может. «Мужа» она давно не видела, да и брак не был зарегистрирован. И когда на пороге появляется очередной кандидат на работу, да еще и полный тезка бывшего спутника жизни, Ирине приходит в голову прекрасная идея. В ответ новый папа выдвигает свои условия.

19.00 Т/с «Как долго я тебя ждала», 9-12 с. (16+).
23.15 Т/с «Восток-Запад», 19-21 с. (16+).
02.20 Д/ф «Реальная мистика». (16+).
03.00 Д/ф «Порча». (16+).
03.25 Д/ф «Знахарка». (16+).
03.55 Д/ф «Понять. Простить». (16+).
04.45 Тест на отцовство. (16+).
06.25 6 кадров. (16+).

07.00 «ТНТ. Gold»
07.30 «ТНТ. Gold»
07.55 «ТНТ. Gold»
08.25 «Мама Life». (16+).
09.00 «СашаТаня»
09.30 «СашаТаня»
10.00 «СашаТаня»
10.30 «СашаТаня»
11.00 «СашаТаня»
11.30 «СашаТаня»
12.00 «СашаТаня»
12.30 «СашаТаня»
13.00 «Универ»
13.30 «Универ»
13.30 «Универ»
14.00 «Универ»
14.30 «Универ»
15.00 «Универ»
15.30 «Универ»
16.00 «СашаТаня»
16.30 «СашаТаня»
17.00 «СашаТаня»
17.30 «СашаТаня»
18.00 «СашаТаня»
18.30 «СашаТаня»
19.00 «Патриот»
19.30 «Патриот»
20.00 «Патриот»
20.30 «Патриот»
21.00 «Двое на миллион». (16+).
22.00 «Женский Стендап». (16+).
23.00 «Stand Up». (16+).
00.00 «Импровизация». (16+).
01.00 «Импровизация». (16+).
01.55 «Импровизация». (16+).
02.45 «Comedy Баттл. Сезон 2019». (16+).
03.40 «Открытый микрофон». (16+).
04.30 «Открытый микрофон». (16+).
05.20 «Открытый микрофон». (16+).
06.10 «ТНТ. Best»
06.35 «ТНТ. Best»

06.00 «Ералаш».
06.15 М/с «Приключения Вуди и его друзей».
07.45 М/с «Том и Джерри».
08.25 Т/с «Воронины». (16+).
09.30 «Уральские пельмени. Смехbook». (16+).
09.45 Комедия «Правила съема. Метод Хитча». (12+).
12.05 Т/с «Пищеблок». (16+).
13.10 Т/с «Сеня-Федя». «Клуб самоубийц». (16+).
15.55 Т/с «Гранд». (16+).
18.00 Т/с «Гранд». (16+).
18.30 Т/с «Гранд». (16+).
19.00 Т/с «Гранд». (16+).
19.30 Т/с «Гранд». (16+).
20.00 Х/ф «Ведьмина гора». (12+).

В жизни Джека Бруно, таксиста-неудачника из Лас-Вегаса, всё перевернулось с ног на голову в тот момент, когда к нему в такси, спасаясь от погони, запрыгнули Сэт и Сара. Вскоре он поймёт, что его пассажиры - дети с необычными паранормальными способностями, которых ему предстоит защитить от безжалостных преследователей.

22.00 Т/с «Пищеблок». (16+).
23.20 Мелодрама «После». (16+).
01.20 Триллер «Невидимка». (16+).
03.10 «6 кадров». (16+).
05.20 М/ф.
05.40 «Ералаш».

05.00 «Доброе утро». (12+).
07.00 Выборы-2021.
08.00 «Доброе утро». (12+).
09.00 Новости. (16+).
09.25 «Доброе утро». (12+).
09.50 «Жить здорово!» (16+).
10.55 «Модный приговор». (6+).
12.00 Новости. (16+).
12.15 «Время покажет». (16+).
15.00 Новости. (16+).
15.15 «Давай поженимся!» (16+).
16.00 «Мужское/Женское». (16+).
17.00 «Время покажет». (16+).
18.00 Вечерние новости. (16+).
18.40 «На самом деле». (16+).
19.45 «Пусть говорят». (16+).
21.00 «Время». (16+).
21.30 Т/с «Шифр». (16+).
23.45 «Написано Сергеем Довлатовым». (16+).

Документально-анимационный фильм, рассказывающий о жизни и творчестве Сергея Довлатова от первого лица, создан на основе фрагментов его произведений, писем, интервью, газетных статей. Фильм снимался в Петербурге, Республике Коми, Таллине, Пушкинских горах и Нью-Йорке – местах, оставивших яркий след не только в жизни Довлатова, но и в его творчестве.

00.50 «Время покажет». (16+).
03.00 Новости. (16+).
03.05 «Время покажет». (16+).
04.00 «Мужское/Женское». (16+).

05.00 «Утро России».
07.35 Вести-Дагестан
08.07 Вести-Дагестан
08.35 Вести-Дагестан
09.00 Канал национального вещания «Шолом». На татском языке
09.26 Выборы 2021. Дебаты
09.55 «О самом главном». Ток-шоу. [12+]
11.00 ВЕСТИ.
11.35 «Судьба человека с Борисом Корчевниковым». [12+]
12.45 «60 Минут». Ток-шоу. [12+]
14.00 ВЕСТИ.
14.30 Местное время Вести Дагестан.
14.55 Детективный телесериал «Дуэт по праву». [12+]
17.00 ВЕСТИ.
17.15 Видеоролик МВД
17.15.30 Реклама
17.20 Право на справедливость
17.40 Дагестан спортивный.
18.00 Реклама
18.05 Избирком информирует
18.20 Деятели культуры 20 века. Ш.Ханмурзаев
18.40 Реклама
18.45 «60 Минут». Ток-шоу. [12+]
20.00 ВЕСТИ.
21.05 Местное время Вести Дагестан
21.20 Телесериал «Перекати-поле». [16+]
23.30 ВЫБОРЫ 2021. ДЕБАТЫ. [12+]
00.45 «Вечер с Владимиром Соловьёвым». [12+]
03.00 Детективный телесериал «Дуэт по праву». [12+]

04.40 Т/с «Лесник. Своя земля». (16+).
06.30 «Утро. Самое лучшее». (16+).
08.00 «Сегодня».
08.25 Т/с «Морские дьяволы. Северные рубежи». (16+).
10.00 «Сегодня».
10.25 Т/с «Морские дьяволы. Северные рубежи». (16+).
11.00 Т/с «Морские дьяволы. Рубежи Родины». (16+).
13.00 «Сегодня».
13.25 «Чрезвычайное происшествие».
14.00 «Место встречи».
16.00 «Сегодня».
16.25 «ДНК». (16+).
18.30 Т/с «Шеф. Игра на повышение». (16+).
19.00 «Сегодня».
19.40 Т/с «Шеф. Игра на повышение». (16+).
21.15 Т/с «Пес». (16+).
23.30 «Сегодня».
23.50 Х/ф «Шугалей 3». (16+).
01.55 «Их нравы».
02.25 Т/с «Адвокат». (16+).

Адвокат Алексей Николаевич Зимин никак не может привыкнуть к необходимому для своей профессии цинизму. И еще он совершенно не умеет отказывать людям, когда они просят его о помощи. Сталкиваясь с несправедливостью, Зимин забывает о выгоде, о благоразумии, даже о любимой дочери и принимает личное участие в судьбе каждого подзащитного...

06.00 «Настроение».
07.35 Выборы-2021. (12+).
07.50 «Настроение».
08.15 «Доктор И...» (16+).
08.45 Х/ф «Приказано взять живым». (6+).
10.35 Д/ф «Последняя обида Евгения Леонова». (12+).
11.30 «События».
11.55 «Петровка, 38». (16+).
12.10 Т/с «Коломбо». (12+).
13.40 «Мой герой». (12+).
14.30 «События».
14.55 «Город новостей».
15.05 Т/с «Акватория». (16+).
17.00 Выборы-2021. Дебаты. (12+).
17.55 «События».
18.05 Х/ф «Призраки Замоскворечья». (12+).
22.00 «События».
22.35 «10 самых... Заклятые коллеги». (16+).
23.10 «Закулисные войны. Эстрада». (12+).
00.00 «События».
00.35 «Петровка, 38». (16+).
00.55 «Хроники московского быта». (12+).
02.20 Д/ф «Минск-43. Ночная ликвидация». (16+).
03.00 Т/с «Акватория». (16+).
04.25 Д/ф «Последняя обида Евгения Леонова». (12+).
05.05 «Мой герой». (12+).
05.45 «Петровка, 38». (16+).

06.30 «Пешком...» Москва гимназическая
07.00 Легенды мирового кино. Т. Пельтцер
07.30, **15.05**, **22.20** Д/ф «Китай. Империя времени» 2 с.
08.20, **16.00** Х/ф «Талант» 3 с.
09.30 «Другие Романовы». «Первая невеста империи»
10.00, **15.00**, **19.30**, **23.40** Новости культуры
10.15 «Эрмитаж»
10.45 Academia. А. Ужанков. «Загадки «Слова о полку Игореве». 2-я лекция
11.30, **21.10** Х/ф «Большая перемена» 4 с.
12.40 Т/ф «Чайка»
14.50 Цвет времени. Клод Моне
17.10, **02.15** Михаил Чехов. Чувство целого. «Утопия Дартингтон-Холла»
17.40, **00.45** Симфонические оркестры России. Новосибирский академический симфонический оркестр и Гинтарас Ринкявичюс
19.10 Д/с «Первые в мире». «Тополь» Надирадзе»
19.45 Д/с «Рассекреченная история». «Торговый фронт»
20.15 «Спокойной ночи, малыши!»
20.30 Острова
23.10 Д/с «Неслыханное кощунство!». «Дегенеративное искусство»
00.00 Д/ф «Кира Муратова. Короткая встреча»
02.45 Цвет времени. Эль Греко

05.00 «Известия». (16+).
05.25 «Глухарь». (16+).
06.10 «Глухарь». (16+).
07.00 «Глухарь». (16+).
08.00 «Глухарь». (16+).
08.30 День ангела.
09.00 «Известия». (16+).
09.25 «Глухарь». (16+).
10.00 «Глухарь». (16+).
11.00 «Глухарь». (16+).
12.00 «Глухарь». (16+).
13.00 «Известия». (16+).
13.25 «Глухарь». (16+).
14.25 «Глухарь». (16+).
15.25 «Глухарь». (16+).
16.25 «Глухарь». (16+).
17.30 «Известия». (16+).
17.45 «Условный мент 2».
18.40 «Условный мент 2».
19.35 «След».
20.25 «След».
21.25 «След».
22.20 «След».
23.10 «Свои 4».
00.00 «Известия. Итоговый выпуск». (16+).
00.30 «След».
01.15 «Прокурорская проверка».
02.15 «Прокурорская проверка».
03.05 «Известия». (16+).
03.15 «Прокурорская проверка».
04.10 «Детективы».
04.35 «Детективы».

05.00 «Документальный проект». (16+).
06.00 «Документальный проект». (16+).
07.00 «С бодрым утром!» (16+).
08.30 «Новости». (16+).
09.00 «Засекреченные списки». (16+).
11.00 «Как устроен мир с Тимофеем Баженовым». (16+).
12.00 «Информационная программа 112». (16+).
12.30 «Новости». (16+).
13.00 «Загадки человечества с Олегом Шишкиным». (16+).
14.00 «Невероятно интересные истории». (16+).
15.00 «Знаете ли вы, что?» (16+).
16.00 «Информационная программа 112». (16+).
16.30 «Новости». (16+).
17.00 «Тайны Чапман». (16+).
18.00 «Самые шокирующие гипотезы». (16+).
19.00 «Информационная программа 112». (16+).
19.30 «Новости». (16+).
20.00 Х/ф «Стиратель». (16+).
22.10 «Смотреть всем!» (16+).
23.00 «Новости». (16+).
23.30 «Загадки человечества с Олегом Шишкиным». (16+).
00.30 Х/ф «Двенадцать друзей Оушена». (16+).
02.40 «Самые шокирующие гипотезы». (16+).
03.30 «Тайны Чапман». (16+).

07.00, **08.30**, **12.30**, **14.30**, **16.30**, **19.30**, **22.30**, **00.30** Время новостей Дагестана
07.20, **14.50** Передача на даргинском языке «Адамти ва замана»
08.00 «Королева спорта»
08.10 М/ф
08.50 Х/ф «Большие надежды»
10.55 «По делу»
11.20, **17.20** Т/с «Владыка морей»
12.55 «Здоровье»
13.45 «Аутодафе»
15.30 «Art-клуб»
15.55 «Городская среда»
16.55 «Проект «Поколение»
18.15 Обзор газеты «ХIакъикъат»
18.30, **01.15**, **04.05** Передача на аварском языке «Паданги гIамалги заманги»
19.15 Выборы 2021
19.55, **22.55**, **00.55**, **05.20** «За скобками»
20.00, **23.00**, **01.00** Время новостей. Махачкала
20.20, **04.55** «Агросектор»
20.50, **03.20** «Первая студия»
21.45, **04.40** «Молодежный микс»
22.00, **01.50** «Психологическая азбука»
23.20, **02.45** «Круглый стол»
23.55 Д/ф «Дорога в Дагестан. Табасаран»
02.10 «Зри в корень»
05.25 Х/ф «Легкая жизнь»

06.00 Новости. (16+).
06.05 Все на Матч! Прямой эфир. (16+).
08.45 Новости. (16+).
08.50 Т/с «Мамы чемпионов». (16+).
10.55 XVI Летние Паралимпийские игры. Плавание. Легкая атлетика. Прямая трансляция. (16+).
15.25 Новости. (16+).
15.30 Все на Матч! Прямой эфир. (16+).
16.10 Футбол. ЧМ-2022. Отборочный турнир. Обзор.
16.40 Волейбол. ЧЕ. Мужчины. Россия - Турция. Прямая трансляция из Финляндии. (16+).
18.55 Хоккей. КХЛ. «Ак Барс» (Казань) - «Йокерит» (Хельсинки). Прямая трансляция. (16+).
21.20 Все на Матч! Прямой эфир. (16+).
21.40 Футбол. ЧМ-2022. Отборочный турнир. Швеция - Испания. Прямая трансляция. (16+).
23.45 Все на Матч! Прямой эфир. (16+).
00.50 Новости. (16+).
00.55 Футбол. ЧМ-2022. Отборочный турнир. Италия - Болгария.
02.55 «Спортивные прорывы». (12+).
03.20 Новости. (16+).
03.25 XVI Летние Паралимпийские игры. Легкая атлетика. Велоспорт. Шоссе. Гребля. Каноэ. Прямая трансляция. (16+).
05.40 Все на Матч! Прямой эфир. (16+).

06.10 «Русские саперы. Повелители взрыва». (12+).
07.00 «Сегодня утром». (12+).
09.00 Новости дня.
09.20 «Нюрнберг: пересмотру не подлежит». (12+).
10.00 Дневник АрМИ-2021.
10.20 «Вечная Отечественная». «Итоги Нюрнберга: попытка поэтапной отмены». (12+).
11.00 Д/ф «Легенды разведки. Конон Молодый». (16+).
11.50 Х/ф «Проект «Альфа». (12+).
13.00 Новости дня.
13.20 Х/ф «Проект «Альфа». (12+).
14.05 Т/с «Викинг 2». (16+).
18.00 Новости дня.
18.30 «Специальный репортаж». (12+).
18.50 «На пороге войны». «Английские тайны Третьего рейха». (12+).
19.40 «Легенды кино». Вера Васильева. (6+).
20.25 «Код доступа». (12+).
21.15 Новости дня.
21.25 «Открытый эфир». (12+).
22.40 «Между тем». (12+).
23.00 Дневник АрМИ-2021.
23.15 Х/ф «Классик». (12+).
01.25 Т/с «Ангелы войны». (16+).
04.45 Д/ф «Западная Сахара. Несуществующая страна». (12+).
05.15 Д/ф «Россия и Китай. «Путь через века». (6+).
05.40 «Оружие Победы». (6+).

00.00, **02.00**, **04.00**, **06.00**, **07.30**, **12.00**, **18.45**, **20.00**, **22.00** Теннис
08.30, **10.50**, **10.55**, **13.30** «The Minute» (16+)
08.35 «GolfTV Weekly» (6+)
09.05, **10.00**, **13.35** Велоспорт
11.00 Конный спорт

00.00, **06.00**, **12.00**, **18.00** Радио + Тв
01.00, **02.30**, **04.30**, **07.00**, **08.30**, **10.30**, **13.00**, **14.30**, **16.30**, **19.00**, **20.30**, **22.30** Новости
01.15, **07.15**, **13.15** Х/ф «Сердца трех»
01.55, **07.55**, **13.55** «Врачи»
02.45, **08.45**, **14.45** «Эксперименты»
03.15, **09.35**, **15.15** М/Ф «Паровозик Тишка»
03.35, **09.45**, **15.35** Х/ф «Королева Марго»
04.45, **10.45**, **16.45** Х/ф «Маргарита Назарова»
05.30, **11.30**, **17.30** «Наукограды»
19.15 Х/ф «Сердца трех»
20.00 Он лайн диалог. Психологическая консультация
20.45 М/Ф «Паровозик Тишка»
21.00 «Жить спортом»
21.30 Х/ф «Королева Марго»
22.45 Х/ф «Маргарита Назарова»
23.30 «Наукограды»

06.00 М/ф
09.30, **10.05**, **10.40**, **11.15**, **17.25**, **18.00**, **18.35**, **19.10**, **19.45** Т/с «Слепая»
11.50 «Вернувшиеся» (16+)
13.00, **13.35**, **14.10**, **15.45**, **16.20** Т/с «Гадалка»
14.40 «Врачи» (16+)
16.55 «Знаки судьбы». «Роковое влечение» (16+)
20.20, **21.15**, **22.10** Т/с «Сверхъестественное»
23.00 Х/ф «Дружинники»
01.15, **02.00**, **02.45**, **03.30** «Дневник экстрасенса с Татьяной Лариной» (16+)
04.30 «Тайные знаки». «Особо опасно. Транспорт» (16+)
05.15 «Тайные знаки». «Особо опасно. Растения» (16+)

10.00, **18.00**, **02.00** Триллер «Налет», 7 с. (16+).
10.55, **18.55**, **02.55** Триллер «Роковая связь». (18+).
12.40, **20.40**, **04.40** Драма «Пчелы делают мед». (16+).
14.10, **22.10**, **06.10** Драма «Семья». (12+).
16.20, **00.20**, **08.20** Комедия «Давай разведемся». (12+).

06.00 Улетное видео. (16+).
07.00 Улетное видео. Лучшее. (16+).
08.30 «Дорожные войны. Лучшее». (16+).
09.00 «Дорожные войны 2.0». (16+).
11.00 Улетное видео. (16+).
13.30 «Дизель шоу». (16+).
15.30 «+100500». (18+).
18.00 «Дизель шоу». (16+).
21.00 «Охотники». (16+).
22.00 «Охотники». (16+).
23.00 «+100500». (18+).
01.00 «Опасные связи». (18+).
02.45 Улетное видео. (16+).

Анекдот

Шум, доносящийся из соседнего кабинета, мешает преподавателю вести урок. Он заходит туда, хватает за ухо главного крикуна и уводит его в свой класс. По соседству становится тихо. Через некоторое время раздается робкий стук в дверь. Входит ученик из соседнего кабинета и говорит:

— Алексей Петрович! Вы не могли бы вернуть нам нашего преподавателя?

06.30 6 кадров. (16+).
06.55 Д/ф «Реальная мистика». (16+).
07.55 По делам несовершеннолетних. (16+).
09.25 Давай разведемся! (16+).
10.30 Тест на отцовство. (16+).
12.40 Д/ф «Понять. Простить». (16+).
13.45 Д/ф «Порча». (16+).
14.15 Д/ф «Знахарка». (16+).
14.50 Мелодрама «Каинова печать». (16+).

Лиза и Валентин нашли своё счастье на склоне лет. Она – вдова, он – разведён, у обоих взрослые дети. Новая семья живёт в мире и покое, даже сводные брат и сестра – против ожиданий – отлично ладят друг с другом. И вот на пороге появляется молодой человек и говорит, что он сын покойного мужа Лизы. На семейном совете нового сына решают приютить и обогреть. С этого момента жизнь семьи меняется бесповоротно. А через некоторое время в городе происходит убийство. Лиза не может признаться себе в том, кого подозревает в этом преступлении...

19.00 Т/с «Как долго я тебя ждала», 13-16 с. (16+).
23.15 Т/с «Восток-Запад», 22-24 с. (16+).
02.25 Д/ф «Реальная мистика». (16+).
03.15 Д/ф «Порча». (16+).
03.40 Д/ф «Знахарка». (16+).
04.05 Д/ф «Понять. Простить». (16+).
04.55 Тест на отцовство. (16+).

07.00 «ТНТ. Gold»
07.30 «ТНТ. Gold»
07.55 «ТНТ. Gold»
08.25 «Перезагрузка». (16+).
09.00 «СашаТаня»
09.30 «СашаТаня»
10.00 «СашаТаня»
10.30 «СашаТаня»
11.00 «СашаТаня»
11.30 «СашаТаня»
12.00 «СашаТаня»
12.30 «СашаТаня»
13.00 «Универ»
13.30 «Универ»
14.00 «Универ»
14.30 «Универ»
15.00 «Универ»
15.30 «Универ»
16.00 «СашаТаня»
16.30 «СашаТаня»
17.00 «СашаТаня»
17.30 «СашаТаня»
18.00 «СашаТаня»
18.30 «СашаТаня»
19.00 «Патриот»
19.30 «Патриот»
20.00 «Патриот»
20.30 «Патриот»
21.00 «Однажды в России». (16+).
22.00 «Шоу «Студия «Союз». (16+).
23.00 «Stand Up». (16+).
00.00 «Импровизация». (16+).
01.05 «Импровизация». (16+).
02.00 «Импровизация». (16+).
02.50 «Comedy Баттл. Сезон 2019». (16+).
03.40 «Открытый микрофон». (16+).
04.30 «Открытый микрофон». (16+).
05.20 «Открытый микрофон». (16+).
06.10 «ТНТ. Best»
06.35 «ТНТ. Best»

06.00 «Ералаш».
06.15 М/с «Приключения Вуди и его друзей».
07.45 М/с «Том и Джерри».
08.25 Т/с «Воронины». (16+).
10.00 Х/ф «Ведьмина гора». (12+).
12.00 Т/с «Пищеблок». (16+).
13.20 Т/с «Сеня-Федя». (16+).
15.55 Т/с «Гранд».
18.00 Т/с «Гранд».
18.25 Т/с «Гранд».
19.00 Т/с «Гранд». (16+).
19.30 Т/с «Гранд». (16+).
20.00 Триллер «Неуправляемый». (16+).
22.00 Т/с «Пищеблок». (16+).
23.00 Мелодрама «После. Глава 2». (16+).
01.05 Комедия «Конец света 2013. Апокалипсис по-голливудски». (18+).

Комедия. Джей Барушель приезжает в Лос-Анджелес, чтобы посетить старого друга и коллегу, актера Сета Рогена, который пригласил Барушеля на новоселье, которое организовывает Джеймс Франко. На не очень приличную вечеринку приехали многие знаменитости. Барушелю неудобно среди такого количества людей, он практически не знает лично таких знаменитостей, как: Джона Хилл, Кристофер Минц-Плассе, Майкл Сера, Крейг Робинсон, Эмма Уотсон и Ченнинг Татум. Роген, чтобы немного успокоить друга, сопровождает его в магазин за сигаретами...

02.55 «6 кадров». (16+).
05.20 М/ф.
05.40 «Ералаш».

1

05.00 «Доброе утро». (12+).
07.00 Выборы-2021.
08.00 «Доброе утро». (12+).
09.00 Новости. (16+).
09.25 «Доброе утро».
09.50 «Жить здорово!»
10.55 «Модный приговор». (6+).
12.00 Новости. (16+).
12.15 «Время покажет».
15.00 Новости. (16+).
15.15 «Давай поженимся!» (16+).
16.00 «Мужское/Женское». (16+).
17.00 «Время покажет».
18.00 Вечерние новости. (16+).
18.40 «Человек и закон». (16+).
19.45 Телеигра «Поле чудес». (16+).
21.00 «Время». (16+).
21.30 «Голос 60+».
23.25 «Вечерний Ургант». (16+).
00.20 Х/ф «Довлатов». (16+).

Фильм о нескольких днях из жизни писателя Сергея Довлатова в Ленинграде начала 70-х годов накануне эмиграции его друга, будущего лауреата Нобелевской премии Иосифа Бродского. Это круговорот из парадоксальных и смешных ситуации. Столкновение с криминалом, светская и литературная жизнь Ленинграда, киностудия «Ленфильм», музыка, чтение стихов, ремесло журналиста, страстное желание купить для своей дочери куклу, которую не достать нигде.

02.35 «Наедине со всеми». (16+).
03.15 «Модный приговор». (6+).
04.05 «Давай поженимся!» (16+).
04.40 «Мужское/Женское». (16+).

РОССИЯ 1

05.00 «Утро России».
07.35 Вести-Дагестан
08.07 Вести-Дагестан
08.35 Вести-Дагестан
09.00 Канал национального вещания «Шолтавысы» на ногайском языке
09.26 Выборы 2021. Дебаты
09.55 «О самом главном». Ток-шоу.
11.00 ВЕСТИ.
11.35 «Судьба человека
12.45 «60 Минут». Ток-шоу. [12+]
14.00 ВЕСТИ.
14.30 Местное время Вести Дагестан
14.55 Детективный телесериал «Дуэт по праву». [12+]

В Следственный комитет маленького провинциального городка переводится из Москвы новая сотрудница – майор Татьяна Титова. В Москве она была следователем по особо важным делам. Но негласная директива предписывает взять Титову на службу лишь рядовым оперативником. Странное назначение порождает массу слухов в Следственном комитете. Однако ко всеобщему удивлению, Титова соглашается на эту должность.

17.00 ВЕСТИ.
17.15 Видеоролик МВД
17.15.30 Реклама
17.20 Духовная жизнь
17.40 Документальный фильм.
18.00Реклама
18.05 «Моя жизнь-моя песня». Асеф Мехман
18.40 Реклама
18.45 «60 Минут»
20.00 ВЕСТИ.
21.05 Вести Дагестан
21.20 Телесериал «Перекати-поле». [16+]
00.55 Фильм »Небо измеряется милями».

НТВ

04.40 Т/с «Лесник. Своя земля». (16+).
06.30 «Утро. Самое лучшее». (16+).
08.00 «Сегодня».
08.25 Т/с «Морские дьяволы. Рубежи Родины». (16+).
10.00 «Сегодня».
10.25 Т/с «Морские дьяволы. Рубежи Родины». (16+).
13.00 «Сегодня».
13.25 «Чрезвычайное происшествие».
14.00 «Место встречи».
16.00 «Сегодня».
16.25 «ДНК». (16+).
17.30 «Жди меня». (12+).

За время существования «Жди меня» было найдено более 200 000 человек. На его базе создана сеть добровольных помощников в России, странах СНГ и за рубежом. На сегодняшний день «Жди меня» помогают более 500 человек. Кроме того, программа плодотворно сотрудничает с Департаментом уголовного розыска МВД РФ. Ведущие проекта — народный артист Российской Федерации Александр Лазарев и популярная актриса театра и кино Татьяна Арнтгольц.

18.30 Т/с «Шеф. Игра на повышение». (16+).
19.00 «Сегодня».
19.40 Т/с «Шеф. Игра на повышение». (16+).
21.15 Т/с «Пес». (16+).
23.40 «Своя правда». (16+).
01.35 Х/ф «Одиночка». (16+).
03.30 Т/с «Адвокат». (16+).

ЦЕНТР МАХАЧКАЛА

06.00 «Настроение».
07.35 Выборы-2021. (12+).
07.50 «Настроение».
08.10 Х/ф «Моя звезда». (12+).

Костя и Маша дружили со студенческих лет. И Костя был единственным, кто не замечал, что все эти годы Маша влюблена в него... Мечта девушки о взаимности гасла день за днем. И, наконец, она решила ничего больше не ждать и ответила на чувства своего давнего поклонника Кирилла. Счастливый Кирилл сделал ей предложение, вот только свадьба так и не состоялась – жених умер от сердечного приступа. И теперь Маше надо понять, что делать с тремя его детьми от первого брака.

11.30 «События».
11.50 Х/ф «Моя звезда». (12+).
12.35 Х/ф «Танцы на песке». (16+).
14.30 «События».
14.55 «Город новостей».
15.05 Х/ф «Танцы на песке». (16+).
16.55 Д/ф «Приключения советских донжуанов». (12+).
17.50 «События».
18.15 Х/ф «Портрет второй жены». (12+).
20.25 Х/ф «Призраки Арбата». (12+).
22.20 Д/ф «Короли комедии». (12+).
23.15 Д/ф «Короли комедии». (12+).
00.05 Х/ф «Берегись автомобиля».
01.45 «Петровка, 38». (16+).
02.00 Т/с «Коломбо». (12+).

РОССИЯ К

06.30 «Пешком...» Москва Жилярди
07.00 Легенды мирового кино. Ю. Никулин
07.30, **15.05** Д/ф «Сергей Прокудин-Горский. Россия в цвете»
08.20, **16.00** Х/ф «Талант» 4 с.
09.30 «Другие Романовы». «Прощание с патриархом»
10.00, **15.00**, **19.30**, **23.40** Новости культуры
10.20 Х/ф «Молодой Карузо»
11.35 Д/ф «Энрико Карузо. Запретные воспоминания»
12.35 Т/ф «Безумный день, или Женитьба Фигаро»
17.10, **02.30** Михаил Чехов. Чувство целого. «Моральное резюме»
17.40 Симфонические оркестры России. Государственный симфонический оркестр Республики Татарстан и А. Сладковский
18.30 Д/с «Забытое ремесло». «Фонарщик»
18.45 «Царская ложа»
19.45 «Смехоностальгия»
20.15 Линия жизни
21.20 Х/ф «Конец прекрасной эпохи»
22.55 Д/ф «Сергей Довлатов. Ушел, чтобы остаться»
00.00 Х/ф «Прощай, шпана замоскворецкая...»
01.45 Искатели. «В кого целился «Джон Графтон»?»

5

05.00 «Известия». (16+).
05.25 «Глухарь». (16+).
06.10 «Глухарь». (16+).
07.00 «Глухарь». (16+).
08.00 «Глухарь». (16+).
09.00 «Известия». (16+).
09.25 «Глухарь». (16+).
10.20 «Глухарь». (16+).
11.25 «Глухарь». (16+).
12.25 «Глухарь». (16+).
13.00 «Известия». (16+).
13.25 «Глухарь». (16+).
13.55 «Глухарь». (16+).
14.50 «Глухарь». (16+).
15.45 «Глухарь». (16+).
16.45 «Глухарь». (16+).
17.45 «Условный мент 2».
18.40 «Условный мент 2».
19.35 «След».
20.30 «След».
21.20 «След».
22.05 «След».
22.55 «След».
23.45 Светская хроника. (16+).
00.45 «Последний мент», 1 с. (16+).
01.50 «Последний мент», 2 с. (16+).
02.35 «Последний мент», 3 с. (16+).
03.10 «Последний мент», 4 с. (16+).
03.45 «Последний мент», 5 с. (16+).
04.25 «Последний мент», 6 с. (16+).

ЭРА

05.00 «Военная тайна с Игорем Прокопенко». (16+).
06.00 «Документальный проект». (16+).
07.00 «С бодрым утром!» (16+).
08.30 «Новости». (16+).
09.00 «Документальный проект». (16+).
11.00 «Как устроен мир с Тимофеем Баженовым». (16+).
12.00 «Информационная программа 112». (16+).
12.30 «Новости». (16+).
13.00 «Загадки человечества с Олегом Шишкиным». (16+).
14.00 «Невероятно интересные истории». (16+).
15.00 «Засекреченные списки». (16+).
16.00 «Информационная программа 112». (16+).
16.30 «Новости». (16+).
17.00 «Тайны Чапман». (16+).
18.00 «Самые шокирующие гипотезы». (16+).
19.00 «Информационная программа 112». (16+).
19.30 «Новости». (16+).
20.00 Х/ф «Звездный путь». (16+).
22.30 Х/ф «Стартрек: Возмездие». (12+).
00.55 Х/ф «Стартрек: Бесконечность». (16+).
02.55 Х/ф «Чудо на Гудзоне». (16+).
04.20 «Невероятно интересные истории». (16+).

РГВК ДАГЕСТАН

07.00, **08.30**, **12.30**, **14.30**, **16.30**, **19.30**, **22.30**, **00.30** Время новостей Дагестана
07.20, **14.50** Передача на аварском языке «Гаданги гамалги заманги»
08.00 «Королева спорта»
08.10 М/ф
08.50 Х/ф «Змей»
10.55 «Молодежный микс»
11.15 Т/с «Владыка морей»
12.55 «Первая студия»
13.45 Проект «Удивительные горцы»
14.00 «Агросектор»
15.30 Д/ф «Дорога в Дагестан. Табасаран»
16.00 «Психологическая азбука»
16.55 «Круглый стол»
17.45 Д/ф «Три грани холодного искусства»
18.45, **01.15**, **04.05** Передача на кумыкском языке «Заманлар гете, халкъ гетмес»
20.00, **23.00**, **01.00** Время новостей. Махачкала
20.20, **01.50** «Подробности»
20.45, **03.55** «Полный газ»
20.50 «Выборы 2021» Дебаты
21.15, **02.45** Д/ф «Классические герои неклассических войн»
23.20, **04.40** «Глобальная сеть»
23.55, **05.10** «Время спорта»
02.10 «Зри в корень»
05.40 Х/ф «Морской ястреб»

МАТЧ!

06.00 Новости. (16+).
06.05 Все на Матч! Прямой эфир. (16+).
08.45 Новости. (16+).
08.50 Т/с «Мамы чемпионов». (16+).
10.55 XVI Летние Паралимпийские игры. Плавание. Легкая атлетика. Прямая трансляция. (16+).
14.15 Бокс. Чемпионат России. Мужчины. ½ финала. Прямая трансляция из Кемерово. (16+).
16.30 Смешанные единоборства. One FC. Ксион Жи Нань против Мишель Николини. Алена Рассохина против Стамп Фэйртекс. Прямая трансляция из Сингапура. (16+).
18.00 Новости. (16+).
18.05 Все на Матч! Прямой эфир. (16+).
18.30 Х/ф «Несломленный». (16+).
21.10 Все на Матч! Прямой эфир. (16+).
21.40 Футбол. ЧЕ-2023. Молодежные сборные. Отборочный турнир. Испания - Россия. Прямая трансляция. (16+).
23.45 Все на Матч! Прямой эфир. (16+).
00.35 «Точная ставка». (16+).
00.55 Смешанные единоборства. One FC. Топ-10 нокаутов. Хайкик. (16+).
01.55 Гандбол. Чемпионат России. Женщины. Суперлига Олимпбет. «Ростов-Дон» - ЦСКА.
03.20 Новости. (16+).
03.25 XVI Летние Паралимпийские игры. Легкая атлетика. Прямая трансляция. (16+).
04.40 Д/ф «Оседлай свою мечту». (12+).

ТВ3

06.00 Х/ф «Мы из джаза».
08.10 Х/ф «Дело Румянцева».

Начальник автобазы, связанный с бандой спекулянтов, посылает ничего не подозревающего Румянцева в рейс с краденым грузом. В дороге шофера арестовывают и сажают в тюрьму. Чтобы замести следы, истинные преступники делают так, что вся тяжесть преступления ложится на Румянцева. Подозрительный и бездушный капитан милиции не в состоянии найти подлинных преступников. И тогда дело Румянцева переходит в руки умного и опытного полковника.

09.00 Новости дня.
09.25 Х/ф «Дело Румянцева».
10.00 Дневник АрМИ-2021.
10.20 Х/ф «Дело Румянцева».
11.20 «Открытый эфир».
13.00 Новости дня.
13.25 Т/с «Охота на асфальте». (16+).
18.00 Новости дня.
18.45 Т/с «Охота на асфальте». (16+).
21.15 Новости дня.
21.25 Т/с «Охота на асфальте». (16+).
22.10 «Десять фотографий». Владимир Молчанов. (6+).
23.00 Дневник АрМИ-2021.
23.15 Танковый биатлон-2021. Эстафета. Финал. Второй дивизион.
01.15 Х/ф «Где 042?»
02.30 Х/ф «Мы из джаза».
03.55 Х/ф «В небе «Ночные ведьмы». (6+).
05.15 «Оружие Победы». (6+).
05.25 Х/ф «Я шагаю по Москве».

EUROSPORT

00.00, **02.00**, **04.00**, **06.00**, **07.30**, **11.00**, **12.30**, **18.45**, **20.00**, **22.00** Теннис
08.30, **09.30**, **14.00**, **15.00**, **16.00** Велоспорт
10.50, **10.55**, **13.55** «The Minute» (16+)

НТВ

00.00, **06.00**, **12.00**, **18.00** Радио + ТВ
01.00, **02.30**, **04.30**, **07.00**, **08.30**, **10.30**, **13.00**, **14.30**, **16.30**, **19.00**, **20.30**, **22.30** Новости
01.15, **07.15**, **13.15** Х/ф «Сердца трех»
02.00, **08.00**, **14.00** Он лайн диалог. Психологическая консультация
02.45, **08.45**, **14.45** М/Ф «Паровозик Тишка»
03.00, **09.00**, **15.00** «Жить спортом»
03.30, **09.30**, **15.45** Х/ф «Королева Марго»
04.45, **10.45**, **16.45** Х/ф «Маргарита Назарова»
05.30, **11.30**, **17.30** «Наукограды»
19.15 Х/ф «Сердца трех»
20.00 «Врачи»
20.45 «Эксперименты»
21.30 М/Ф «Паровозик Тишка»
21.45 Х/ф «Королева Марго»
22.45 «Кунацкая»
23.20 Х/ф «Маргарита Назарова»

ТВ

06.00 М/ф
09.30, **10.05**, **10.40**, **17.25**, **18.00**, **18.30**, **19.00** Т/с «Слепая»
11.15 «Новый день»
11.50, **12.25**, **13.00**, **13.35**, **14.10**, **15.45**, **16.20** Т/с «Гадалка»
14.40 «Вернувшиеся» (16+)
16.55 «Знаки судьбы». «Двойник» (16+)
19.30 Х/ф «Книга Илая»
21.45 Х/ф «Бегущий в лабиринте: Испытание огнем»
00.30 Х/ф «Виктор Франкенштейн»
02.15 «Властители». «Михаил Ломоносов. Магия гения» (16+)
03.00 «Властители». «Федор Толстой. На службе у смерти» (16+)
03.45 «Властители». «Второе пришествие бога войны. Барон Унгерн» (16+)
04.30 «Властители». «Илья Муромец. Любовник проклятой красавицы» (16+)
05.15 «Властители». «Кутузов. Три смерти фельдмаршала» (16+)

ТУХУ

10.00, **18.00**, **02.00** Триллер «Налет», 8 с. (16+).
10.55, **18.55**, **02.55** Комедия «Идеальная пятница для преступления». (12+).
12.30, **20.30**, **04.30** Триллер «Ограбление президента». (16+).
14.05, **22.05**, **06.05** Драма «Вторая жизнь Уве». (16+).
16.05, **00.05**, **08.05** Триллер «Полицейская история». (16+).

Ю

06.00 Улетное видео. (16+).
07.00 Улетное видео. Лучшее. (16+).
07.30 КВН Best. (16+).
08.50 «Дорога». (16+).
13.00 «Дорожные войны 2.0». (16+).
16.00 «Утилизатор 5». (16+).
18.00 «Утилизатор 3». (12+).
18.30 «Утилизатор». (12+).
19.00 «Утилизатор 3». (12+).
19.30 «Утилизатор». (12+).
20.00 «+100500». (18+).
23.00 Боевик «Убить Билла». (16+).
01.15 Боевик «Убить Билла 2». (18+).
03.25 Улетное видео. (16+).

Анекдот

Внук спрашивает бабушку:

— А как обращаться с девушкой на первом свидании?

Бабуля ему:

— Обращаться с девушкой надо аккуратно, как с ёлочкой.

Внук:

— Вырубить и привезти домой?

D

06.30 6 кадров. (16+).
06.35 Д/ф «Реальная мистика». (16+).
07.30 По делам несовершеннолетних. (16+).
09.10 Давай разведемся! (16+).
10.15 Тест на отцовство. (16+).
12.25 Д/ф «Понять. Простить». (16+).
13.30 Д/ф «Порча». (16+).
14.00 Д/ф «Знахарка». (16+).
14.35 Мелодрама «Ни слова о любви». (Украина). (16+).

Антон, Кирилл и Михаил дружат с самого детства. Когда-то они мечтали стать путешественниками и совершить кругосветное путешествие. Тогда они еще не знали, что судьба готовит им другую участь. Михаил закончил медицинский университет и теперь работает ведущим педиатром города. Антон специалист по компьютерам. Кирилл - главный редактор известного мужского журнала. Никто из них не обзавёлся собственной семьей. Михаила приглашают на местное телевидение, где он знакомится с обворожительной ведущей Софией.

19.00 Т/с «Как долго я тебя ждала», 17-20 с. (16+).
23.20 Про здоровье.
23.35 Мелодрама «Нулевой цикл».
01.35 Д/ф «Реальная мистика». (16+).
02.30 Д/ф «Порча».
02.55 Д/ф «Понять. Простить». (16+).
03.45 Тест на отцовство
05.25 По делам несовершеннолетних.
06.15 6 кадров. (16+).

ТНТ

07.00 «ТНТ. Gold»
07.30 «ТНТ. Gold»
07.55 «ТНТ. Gold»
08.25 «СашаТаня»
09.00 «СашаТаня»
09.30 «СашаТаня»
10.00 «СашаТаня»
10.30 «СашаТаня»
11.00 «СашаТаня»
11.30 «СашаТаня»
12.00 «СашаТаня»
12.30 «СашаТаня»
13.00 «Универ»
13.30 «Универ»
14.00 «Универ»
14.30 «Универ»
15.00 «Однажды в России. Спецдайджест». (16+).
16.00 «Однажды в России. Спецдайджест». (16+).
17.00 «Однажды в России. Спецдайджест». (16+).
18.00 «Однажды в России. Спецдайджест». (16+).
19.00 «Однажды в России. Спецдайджест». (16+).
20.00 «Однажды в России». (16+).
21.00 «Комеди Клаб». (16+).
22.00 «Открытый микрофон». (16+).
23.00 «Импровизация. Команды». (16+).
00.00 «Такое кино!» (16+).
00.35 «Импровизация». (16+).
01.30 «Импровизация». (16+).
02.25 «Comedy Баттл. Сезон 2019». «Финал». (16+).
03.40 «Открытый микрофон». (16+).
04.30 «Открытый микрофон». (16+).
05.20 «Открытый микрофон». (16+).
06.10 «ТНТ. Best»
06.35 «ТНТ. Best»

Ералаш

06.00 «Ералаш».
06.15 М/с «Приключения Вуди и его друзей».
07.45 М/с «Том и Джерри».
08.25 Драма «Загадочная история Бенджамина Баттона». (16+).
11.45 Т/с «Пищеблок».
12.40 «Уральские пельмени. Смехbook»
13.10 «Шоу «Уральских пельменей». (16+).
21.00 Боевик «Kingsman. Золотое кольцо».

Режиссер Мэттью Вон долго обдумывал необходимостьпродолжения истории о секретных агентах спецслужбы «Kingsman». Но, по его словам, однажды утром он проснулся с четкой идеей новой истории и самого главного ее элемента – злодейки. Кажется, совсем недавно новоиспеченный секретный агент Эггси спас мир, не дав эксцентричному злодею Валентайну уничтожить большую часть человечества. Однако в той схватке выжил один из приспешников злодея, и теперь он напомнил о себе. В штаб-квартире спецслужбы подозревают, что столкнулись с серьезной преступной организацией. Эта преступная организация называется «Золотое кольцо», а руководит ею злодейка Поппи. Именно ей удается разрушить все объекты, связанные с агентами «Kingsman». На эмоции нет времени, и уцелевшие агенты должны встретиться с членами американской разведки «Statesman», чтобы теперь уже вместе выступить против общего врага.

23.55 Комедия «Шопоголик». (12+).
01.55 «6 кадров». (16+).
05.20 М/ф.

06.00 «Доброе утро». Суббота. (6+).
09.45 «Слово пастыря».
10.00 Новости. (16+).
10.15 «На дачу!» с Н. Барбье. (6+).
11.15 «Видели видео?» (6+).
12.00 Новости. (16+).
12.15 «Видели видео?» (6+).
13.55 «Эдуард Хиль. «Через годы, через расстояния...» (12+).

Советского певца Эдуарда Хиля обожала вся страна. Кумир 70-х! Не было человека, который не подпевал бы его песням «У леса на опушке», «Трус не играет в хоккей», «Не плачь, девчонка!», «На безымянной высоте»... Эдуард Хиль был очень популярен. Но каково было изумление всех, когда в 75 лет его имя снова прогремело на весь мир!

14.55 «Лайма Вайкуле. «Еще не вечер...» (16+).
17.10 «Кто хочет стать миллионером?» (12+).
18.45 Футбол. Отборочный матч ЧМ-2022. Сборная России - сборная Кипра. Прямой эфир. По окончании - программа «Время». (16+).
21.20 Муз. фестиваль «Голосящий КиВиН-2021». (16+).
00.15 Юбилейный концерт В. Кузьмина. (12+).
02.20 «Наедине со всеми». (16+).
03.05 «Модный приговор». (6+).
03.55 «Давай поженимся!» (16+).
04.50 Т/с «Катя и Блэк». (16+).

05.00 «Утро России. Суббота».
08.00 ВЕСТИ. МЕСТНОЕ ВРЕМЯ.
08.20 МЕСТНОЕ ВРЕМЯ. СУББОТА.
08.35 «По секрету всему свету».
09.00 «Формула еды».
09.25 «Пятеро на одного».
10.10 «Сто к одному».
11.00 ВЕСТИ.
11.30 «Юмор! Юмор! Юмор!!!». [16+]
12.20 «Доктор Мясников». Медицинская программа. [12+]
13.25 Телесериал «Миленький ты мой». [12+]

Полина оставляет маленькую дочь Лиду на воспитание бабушке и отправляется Москву, чтобы работать у своего давнего кумира – знаменитой актрисы Краснопевцевой. В столице она всё реже вспоминает о дочери... Окончив школу, Лида выходит замуж за Диму. Она счастлива в семейной жизни, но внезапно на пороге дома возникает мать. Полина тяжело больна, и Лида берет заботы о здоровье матери на себя. Дима не поддерживает супругу, и от семейной идиллии не остается и следа. Лиде приходится начать все с чистого листа, и судьба приводит ее в Москву, как когда-то Полину. Удастся ли Лиде не повторить участь матери и несмотря ни на что стать счастливой?

18.00 «Привет, Андрей!»
20.00 ВЕСТИ.
21.00 Фильм»Кузница Счастья». [12+]
01.00 Фильм»Благими намерениями». [12+]

05.00 Комедия «#Все исправить!?!» (12+).

Беззаботные музыканты вдруг попадают в неожиданную передрягу и оказываются должны очень круглую сумму очень серьезному человеку – Звезде. Существование группы под угрозой, и вообще будущее весьма туманно... Но судьба втягивает ребят в удивительную авантюру с участием бизнесмена-олигарха, его зубодробильного помощника и дочери-панка, влюбленной в ботаника. Смогут ли наши герои соединить двух любящих людей и спасти свое будущее?

06.40 «Кто в доме хозяин?» (12+).
07.20 «Смотр».
08.00 «Сегодня».
08.20 «Готовим с Алексеем Зиминым».
08.45 «Поедем, поедим!»
09.25 «Едим дома».
10.00 «Сегодня».
10.20 «Главная дорога».
11.00 «Живая еда с Сергеем Малоземовым». (12+).
12.00 «Квартирный вопрос».
13.05 «Однажды...»
14.00 «Своя игра».
16.00 «Сегодня».
16.20 «Следствие вели». (16+).
18.00 «Фактор страха».
19.00 «Центральное телевидение».
20.20 «Ты не поверишь!» (16+).
21.20 «Секрет на миллион». Сестры Зайцевы. (16+).
23.25 «Международная пилорама». (16+).
00.15 «Квартирник НТВ у Маргулиса», 40 лет Ленинградскому Рок-клубу. (16+).
01.55 Х/ф «Рок».
03.15 Т/с «Адвокат».

06.45 Д/ф «Актерские драмы. За кулисами музыкальных фильмов». (12+).
07.40 «Православная энциклопедия». (6+).
08.10 Х/ф «Трактир на Пятницкой».
10.00 Д/ф «Люсьена Овчинникова. Улыбка сквозь слезы». (12+).
10.50 Х/ф «Одиноким предоставляется общежитие». (12+).
11.30 «События».
11.50 Х/ф «Одиноким предоставляется общежитие». (12+).
13.00 Т/с «Золотая кровь». (12+).
14.30 «События».
14.50 Т/с «Золотая кровь». (12+).
15.15 Т/с «Золотая кровь». (12+).
17.10 Т/с «Золотая кровь». (12+).
19.05 Т/с «Золотая кровь». (12+).
21.00 «В центре событий».
22.15 «Право знать!» (16+).
23.45 «События».
00.00 Д/ф «Тюремные будни звезд». (16+).
00.50 «90-е. Наркота». (16+).
01.30 Д/с «Страна украденного завтра». (16+).
01.55 «Хватит слухов!» (16+).
02.20 Д/ф «Приключения советских донжуанов». (12+).
03.00 Х/ф «Поезд вне расписания». (12+).
04.15 Х/ф «Приказано взять живым». (6+).
05.40 «Петровка, 38». (16+).

06.30 «Константин Паустовский «Телеграмма»
07.05 М/ф «В некотором царстве...», «Капризная принцесса»
07.55 Х/ф «Переходим к любви»

Рабочий Дмитрий Череда — известный человек на заводе, о нем пишут в газетах. Первым разочарованием в жизни Дмитрия стала неразделенная любовь к начинающей певице Валерии. Думая о своей артистической карьере, она легко расстается с рабочим парнем. Но именно в эти тяжелые для него дни Дмитрий узнает, что его давно любит Клементина, с которой он давно знаком. Девушка намного моложе Дмитрия, и раньше он особого внимания на нее не обращал.

10.10 «Обыкновенный концерт с Эдуардом Эфировым»
10.40 Х/ф «Подкидыш»
11.50 Черные дыры. Белые пятна
12.35, **00.50** Д/с «Эйнштейны от природы»
13.30 Искусственный отбор
14.10 Х/ф «Сверстницы»
15.30 Большие и маленькие
17.20 Д/ф «Добро пожаловать, или Посторонним вход воспрещен». Без сюрпризов не можете?!»
18.05 Д/с «Забытое ремесло». «Телефонистка»
18.20 Х/ф «Я шагаю по Москве»
19.40 Линия жизни
20.30 Х/ф «Прогулка»
22.00 «Агора»
23.05 Х/ф «Мужья и жены»
01.40 Искатели.
02.30 М/ф

Суббота, 4 сентября
05.00 «Последний мент», 7 с. (16+).
05.35 «Последний мент», 8 с. (16+).
06.15 «Последний мент», 9 с. (16+).
06.55 «Последний мент», 10 с. (16+).
07.35 «Последний мент», 11 с. (16+).
08.20 «Последний мент», 12 с. (16+).
09.00 Светская хроника. (16+).
10.05 «Свои 3».
10.55 «Свои 3».
11.45 «Свои 3».
12.35 «Свои 3».
13.25 «Великолепная пятерка».
14.15 «Великолепная пятерка».
15.00 «Великолепная пятерка».
15.55 «Великолепная пятерка».
16.50 «Великолепная пятерка».
17.40 «След».
18.25 «След».
19.15 «След».
20.05 «След».
20.55 «След».
21.40 «След».
22.25 «След».
23.15 «След».
00.00 «Известия. Главное». (16+).
00.55 «Такая работа».
01.45 «Такая работа».
02.25 «Такая работа».
03.05 «Такая работа».
03.45 «Такая работа».
04.20 «Такая работа».

05.00 «Невероятно интересные истории». (16+).
06.40 Х/ф «Вечно молодой». (12+).
08.30 «О вкусной и здоровой пище». (16+).
09.05 «Минтранс». (16+).
10.05 «Самая полезная программа». (16+).
11.15 «Военная тайна с Игорем Прокопенко». (16+).
13.15 «Совбез». (16+).
14.20 «Еду как хочу!» (16+).
15.20 «Засекреченные списки. 9 кругов пьянства». (16+).
17.25 Х/ф «Железный человек». (12+).

Миллиардер-изобретатель Тони Старк попадает в плен к Афганским террористам, которые пытаются заставить его создать оружие массового поражения. В тайне от своих захватчиков Старк конструирует высокотехнологичную кибербронь, которая помогает ему сбежать. Однако по возвращении в США он узнаёт, что в совете директоров его фирмы плетётся заговор, чреватый страшными последствиями. Используя своё последнее изобретение, Старк пытается решить проблемы своей компании радикально...

19.55 Х/ф «Железный человек 2». (12+).
22.20 Х/ф «Железный человек 3». (12+).
00.40 Х/ф «Бэтмен против Супермена: На заре справедливости». (16+).
03.15 Х/ф «Три мушкетера». (12+).

07.00, **08.30**, **16.30**, **19.30**, **22.30**, **00.30** Время новостей Дагестана
07.20, **14.50** Передача на кумыкском языке «Заманлар гете, халкъ гетмес»
08.00 М/ф
08.50 Д/ф «Классические герои неклассических войн»
10.10 Х/ф «Приключения Буратино»

На дурака не нужен нож: ему немного подпоешь - и делай с ним, что хошь! Деревянный человечек, которого Папа Карло выстругал из полена, получился веселым, дерзким, шумным и доверчивым. Лиса Алиса и Кот Базилио завели его в Страну Дураков, но мудрая Черепаха Тортила помогла Буратино найти Золотой Ключик, потому что он был ужасно обаятельным.

12.25, **02.30** «Граждане Беслана»
13.45 «Время спорта»
14.20 Д/ф «Сентябрь... Последний»
15.30 «Подробности»
15.55 «Здравствуй, мир!»
16.55, **19.55**, **05.30** «Дежурная часть»
17.10, **05.40** Х/ф «Пора красных яблок»
18.45, **01.00**, **04.15** Передача на лезгинском языке «Вахтар ва инсанар»
20.05, **03.30** «Мастер спорта»
21.00, **04.55** «Галерея искусств»
21.25, **01.35**, **05.15** «Дагестан туристический»
21.45, **01.50** «Глянец»
22.55, **00.55**, **04.50** «Точка зрения»
23.00 «Наука Дагестана»

06.00 Профессиональный бокс. Флойд Мэйвезер против Шейна Мозли. Трансляция из США.
07.00 Новости. (16+).
07.05 Все на Матч! Прямой эфир. (16+).
08.55 Новости. (16+).
09.00 М/ф «Фиксики».
09.25 Х/ф «Игры киллеров». (16+).
11.25 Бокс. Bare Knuckle FC. Джонни Бедфорд против Реджи Барнетта. Трансляция из США. (16+).
11.55 Новости. (16+).
12.00 Все на Матч! Прямой эфир. (16+).
12.30 Бокс. Чемпионат России. Мужчины. Финалы. Прямая трансляция из Кемерово.
15.55 Формула-1. Гран-при Нидерландов. Квалификация. Прямая трансляция.
17.05 Новости. (16+).
17.10 Волейбол. ЧЕ. Мужчины. Россия - Нидерланды. Прямая трансляция из Финляндии. (16+).
19.15 Футбол. ЧМ-2022. Отборочный турнир. Ирландия - Азербайджан. Прямая трансляция. (16+).
21.00 Все на Матч! Прямой эфир. (16+).
21.35 Новости. (16+).
21.40 Футбол. ЧМ-2022. Отборочный турнир. Украина - Франция. Прямая трансляция.
23.45 Все на Матч! Прямой эфир. (16+).
00.25 XVI Летние Паралимпийские игры. Легкая атлетика. Прямая трансляция.
04.30 Регби-7. Кубок Главнокомандующего ВМФ России. Трансляция из Санкт-Петербурга.
05.05 «Рожденные побеждать. Василий Алексеев». (12+).

06.50 Х/ф «Марья-искусница».
08.00 Новости дня.
08.20 Х/ф «Марья-искусница».
08.40 «Морской бой». (6+).
09.45 «Круиз-Контроль». (6+).
10.15 «Легенды музыки». «Династия Пресняковых». (6+).
10.45 «Улика из прошлого». «Вечные тела. Тайна нетленных мощей». (16+).
11.35 «Загадки века с Сергеем Медведевым». «Мистер и миссис Смит по-советски». (12+).
12.30 «Не факт!» (6+).
13.00 Новости дня.
13.20 «СССР. Знак качества». «О шабашке, халтуре и «полставочке». Дополнительный заработок в СССР». (12+).
14.05 «Легенды кино». Людмила Гурченко. (6+).
15.00 Танковый биатлон-2021. Эстафета. Финал. Первый дивизион.
17.05 «Битва оружейников». «Средние танки». (12+).
18.00 Новости дня.
18.15 «Задело!»
18.30 Х/ф «Экипаж машины боевой».
20.00 Церемония награждения и закрытия Международных Армейских игр 2021.
23.00 Х/ф «Дело Румянцева».
01.05 Т/с «Кадеты». (12+).
04.35 Д/ф «Иван Черняховский. Загадка полководца». (12+).
05.20 «Москва фронту». (12+).
05.45 Х/ф «Где 042?» (12+).

00.00, **02.00**, **04.00**, **06.00**, **07.30**, **11.00**, **12.30**, **18.45**, **20.00**, **22.00** Теннис
08.30, **10.55** «The Minute» (16+)
08.35, **09.30**, **14.00**, **15.15**, **15.30** Велоспорт

00.00, **06.00**, **12.00** Радио + ТВ
01.00, **02.30**, **04.30**, **07.00**, **08.30**, **10.30**, **12.30**, **14.30**, **16.30** Новости
01.15, **07.15**, **12.45** Х/ф «Сердца трех»
02.00, **08.00**, **14.00** «Врачи»
02.45, **08.45**, **14.45** «Эксперименты»
03.30, **09.30**, **15.15** М/ф «Паровозик Тишка»
03.45, **09.45**, **15.30** Х/ф «Королева Марго»
04.45, **10.45**, **16.45** «Кунацкая»
05.20, **11.20**, **17.20** Х/ф «Маргарита Назарова»
18.00 Д/Ф «Закулисные войны»
18.35 Х/ф «Чисто Одесская история»
20.45 Телевикторина «Игра с умом»
21.15 Х/ф «Кольт 45»
22.30 Х/ф «Убийство на 100 миллионов»

06.00 М/ф
09.00 «Рисуем сказки»
09.15, **10.15**, **11.15** «Мистические истории» (16+)
12.15 Х/ф «Астрал: глава 3»
14.15 Х/ф «Игра Эндера»
16.30 Х/ф «Бегущий в лабиринте: Испытание огнем»

Лабиринт пройден, но Томасу, Терезе, Минхо и прочим глэйдерам не приходится расслабляться. Таинственное руководство ПОРОКА - секретной организации, устроившей гонки на выживание - назначает ребятам новые, смертельно опасные испытания.

19.00 Х/ф «Охотники на ведьм»
20.45 Х/ф «Вурдалаки»
22.30 Х/ф «Оборотень»
00.45 Х/ф «Дружинники»
02.30, **03.15**, **04.00** «Мистические истории. Начало» (16+)
04.45 «Тайные знаки». «Особо опасно. Возраст» (16+)
05.30 «Тайные знаки». «Особо опасно. Дачи» (16+)

10.00, **18.00**, **02.00** Драма «Комиссар Мегрэ», 7 с. (12+).
11.45, **19.45**, **03.45** Мелодрама «Ночная жизнь». (18+).
13.40, **21.40**, **05.40** Комедия «Невезучий». (12+).
15.20, **23.20**, **07.20** Мелодрама «Суперкласико». (16+).
17.00, **01.00**, **09.00** Драма «Плохие банки», 1 с. (16+).

06.00 Улетное видео. (16+).
07.00 КВН Best. (16+).
08.30 Улетное видео. Лучшее. (16+).
09.00 Улетное видео. (16+).
13.00 «Дорожные войны 2.0». (16+).
15.30 «Утилизатор 5». (16+).
16.30 «Утилизатор 3». (12+).
17.00 «Утилизатор». (12+).
17.30 «Утилизатор 3». (12+).
18.00 «Утилизатор 5». (16+).
18.30 «+100500». (18+).
22.00 «iТопчик». (16+).

Признайся, тебе давно хотелось ответить Максу из «+100500». Мы тебя услышали! Знакомься: новое шоу «iТопчик» на «ЧЕ!». У популярного ведущего появится напарник, таинственный Мистер Голос. Наконец-то кто-то поставит Макса на место, поспорит с ним и скажет всё, что думает. Абсолютный эксклюзив: топовые шоу, блогеры-миллионники и самые популярные TikTok тренды — ничто не скроется от внимания ведущего и его напарника. Обозреваем дикий, интересный и дико интересный контент со всего интернета на сайте телеканала «ЧЕ!».

22.30 «iТопчик». (16+).
23.00 «+100500». (18+).
23.30 «+100500». (18+).
00.00 Боевик «Убить Билла». (16+).
02.15 Улетное видео. (16+).

06.30 6 кадров. (16+).
06.45 Д/ф «Знахарка». (16+).
07.15 Мелодрама «Золушка.ru». (16+).
09.30 Мелодрама «Не могу сказать «прощай». (16+).
11.25 Мелодрама «Любимые дети», 1-8 с. (Украина). (16+).
19.00 Т/с «Любовь Мерьем», 1 и 2 с. (Турция). (16+).

Мерьем и Октай собирались пожениться, но неожиданные обстоятельства вторгаются в отношения влюблённых. Октай - молодой прокурор, его ждёт блестящее будущее, однако он совершает наезд на одну женщину и малодушно убегает с места преступления, когда та умирает. Теперь его карьера, вся жизнь может пойти под откос. Мерьем, безумно любящая Октая, берёт на себя ответственность за эту аварию. Отсидев срок, Мерьем возвращается на свободу, но теперь на ней клеймо «убийцы», и есть тот, кто желает отомстить за убитую женщину.

21.50 Скажи, подруга. (16+).
22.05 Мелодрама «Жена с того света». (Украина). (16+).
02.15 Мелодрама «Любимые дети», 1-4 с. (16+).
05.10 Д/с «Восточные жены в России». (16+).
06.00 6 кадров. (16+).
06.15 Мелодрама «Девушка средних лет». (16+).

07.00 «ТНТ. Gold»
07.30 «ТНТ. Gold»
07.55 «СашаТаня»
08.30 «СашаТаня»
09.00 «СашаТаня»
09.30 «Битва дизайнеров». (16+).
10.00 «СашаТаня»
10.30 «СашаТаня»
11.00 «СашаТаня»
11.30 «СашаТаня»
12.00 «СашаТаня»
12.30 «СашаТаня»
13.00 «Жуки»
13.30 «Жуки»
14.00 «Жуки»
14.30 «Жуки»
15.00 «Жуки»
15.30 «Жуки»
16.00 «Жуки»
16.30 «Жуки»
17.00 «Жуки»
17.30 «Жуки»
18.00 «Жуки»
18.30 «Жуки»
19.00 «Жуки»
19.30 «Жуки»
20.00 «Жуки»
20.30 «Жуки»
21.00 «Новые Танцы»
23.00 «Секрет». (16+).
00.00 «Маньячелло»
00.30 «Маньячелло»
01.00 «Маньячелло»
01.30 «Маньячелло»
02.00 «Импровизация». (16+).
02.50 «Импровизация». (16+).
03.40 «Comedy Баттл. Сезон 2018». (16+).
04.30 «Открытый микрофон». (16+).
05.20 «Открытый микрофон». «Финал». (16+).
06.35 «ТНТ. Best»

06.00 «Ералаш».
06.10 М/с «Фиксики».
06.25 М/с «Приключения Вуди и его друзей».
06.45 М/с «Три кота».
07.30 М/с «Том и Джерри».
08.00 М/с «Лекс и Плу. Космические таксисты». (6+).
08.25 «Шоу «Уральских пельменей». (16+).
09.00 «Просто кухня». (12+).
09.30 «Просто кухня». (12+).
10.00 «Саша жарит наше». (12+).
10.05 «Шоу «Уральских пельменей». (16+).
10.25 Х/ф «Смурфики». (США).

По сюжету, спасаясь от злого волшебника Гаргамеля, крошечные смурфики оказываются за пределами родной деревни. Из своего волшебного мира они попадают прямиком в наш мир, а именно в Центральный парк города Нью-Йорк. Теперь маленьким отважным смурфикам предстоит отыскать дорогу домой и не попасть в лапы Гаргамеля.

12.25 Х/ф «Смурфики 2». (6+).
14.25 Комедия «Шопоголик». (12+).
16.30 Х/ф «Тайна дома с часами». (12+).
18.40 Анимац. фильм «Суперсемейка 2». (6+).
21.00 Х/ф «Чудо-женщина». (16+).
23.45 Драма «Три дня на убийство». (12+).
02.00 «6 кадров». (16+).
05.20 М/ф.
05.40 «Ералаш».

1

06.00 Новости. (16+).
06.10 Т/с «Катя и Блэк». (16+).
06.55 «Играй, гармонь любимая!» (12+).
07.40 «Часовой». (12+).
08.10 «Здоровье». (16+).
09.20 «Непутевые заметки». (12+).
10.00 Новости. (16+).
10.15 «Жизнь других». (12+).
11.15 «Видели видео?» (6+).
12.00 Новости. (16+).
12.15 «Видели видео?» (6+).
13.55 «Я король, дорогие мои!» (12+).
14.50 Х/ф «Осенний марафон». (12+).
16.40 «Честное слово». А. Новиков. (12+).
17.30 «Три аккорда». (16+).
19.25 Т/с «Лучше всех!»
21.00 «Время». (16+).
22.00 «Вызов. Первые в космосе». (12+).
23.00 Х/ф «Проксима». (16+).

Сара - астронавт, которая проходит подготовку в России для последней экспедиции перед полетом на Марс. Ее партнер по полету Майк помогает ей справиться с запредельными нагрузками и поддерживает эмоционально перед расставанием с дочерью. Старт миссии «Проксима» должен состояться на космодроме Байконур.

01.05 «Я король, дорогие мои!» (12+).
01.55 «Наедине со всеми». (16+).
02.40 «Модный приговор». (6+).
03.30 «Давай поженимся!» (16+).

РОССИЯ 1

04.25 Фильм «Осенний лист». [16+]
06.00 Фильм»Во имя любви». [12+]
08.00 МЕСТНОЕ ВРЕМЯ. ВОСКРЕСЕНЬЕ.
08.35 «Устами младенца».
09.20 «Когда все дома с Тимуром Кизяковым».
10.10 «Сто к одному». Телеигра.
11.00 «Большая переделка».
12.00 «Парад юмора». [16+]
13.25 Телесериал «Миленький ты мой». [12+]
18.00 Фильм «Всё решают небеса». [12+]

Личная жизнь скромной девушки Насти долго не складывалась. И когда она встретила обаятельного Леонида, испугалась, что может его потерять, поэтому решила парня приворожить. То ли небеса вдруг сжалились над бедной девушкой, то ли сработала ворожба колдуньи, но Лёня делает Насте предложение руки и сердца и готов познакомить её со своими родителями. Вот только Настя встретила другого... Как же ей теперь быть с колдовством? И как не совершить ошибку?

20.00 ВЕСТИ НЕДЕЛИ.
22.00 МОСКВА.КРЕМЛЬ. ПУТИН.
22.40 «Воскресный вечер с Владимиром Соловьёвым». [12+]
01.30 Фильм»Осенний лист». [16+]
03.15 Фильм «Во имя любви». [12+]

НТВ

04.45 Х/ф «Одиночка». (16+).
06.30 «Центральное телевидение». (16+).
08.00 «Сегодня».
08.20 «У нас выигрывают!» (12+).
10.00 «Сегодня».
10.20 «Первая передача». (16+).
11.00 «Чудо техники». (12+).
11.50 «Дачный ответ».
13.00 «НашПотребНадзор». (16+).
14.00 «Основано на реальных событиях». (16+).
16.00 «Сегодня».
16.10 «Основано на реальных событиях». (16+).
18.00 «Следствие вели». (16+).
19.00 «Итоги недели».
20.10 Т/с «Ты супер!» (6+).
22.50 «Звезды сошлись». (16+).
00.25 Комедия «Как встретить праздник не по-детски». (16+).

За пару дней до Нового года Таня случайно узнает, что ее возлюбленный намерен встретить праздник в Париже с новой избранницей. Две недели назад он поручил Тане купить самое красивое платье и пообещал устроить самый крутой Новый год в ее жизни. И вдруг - пропал. Перестал отвечать на звонки. Таня решает, во что бы то ни стало встретить праздник вместе со своим избранником, потому что уверена, что обещания нужно выполнять.

02.15 Т/с «Адвокат». (16+).

ЦЕНТР МАХАЧКАЛА

05.55 Т/с «Золотая кровь». (12+).
07.50 Т/с «Золотая кровь». (12+).
09.40 Д/ф «Короли комедии». (12+).
10.35 Д/ф «Короли комедии». (12+).
11.30 «События».
11.50 Х/ф «Берегись автомобиля».
13.45 «Смех с доставкой на дом». (12+).
14.30 «Московская неделя».
15.00 Х/ф «Гений». (12+).
18.05 Х/ф «Выстрел в спину». (12+).

Вначале был визит писателя к человеку, который, чтобы избавиться от случайного свидетеля, убил его. А затем - долгие поиски преступника. Опрошено множество свидетелей. Распутан хитрый узелок, завязанный преступником, чтобы направить следствие по ложному пути, но точка не поставлена. Прокурор не дал санкции на арест, потому как не собраны все неопровержимые улики. И главное - не найдено оружие, из которого убит писатель...

20.00 «Спасская башня». Фестиваль военных оркестров на Красной площади. Прямая трансляция.
23.05 «События».
23.25 Х/ф «Перелетные птицы». (12+).
02.35 «Петровка, 38». (16+).
02.45 Х/ф «Призраки Замоскворечья». (12+).

РОССИЯ К

06.30 М/ф «Большой Ух», «Паучок Ананси и волшебная палочка», «Приключения домовенка», «Дом для Кузьки», «Сказка для Наташи», «Возвращение домовенка»
08.00 Большие и маленькие
09.45 Д/с «Забытое ремесло». «Телефонистка»
10.00 «Мы - грамотеи!»
10.45 Х/ф «Я шагаю по Москве»
12.00 Письма из провинции. Деревня Алексеево (Вологодская область)
12.30, **00.40** Диалоги о животных. Новосибирский зоопарк
13.10 Д/с «Коллекция». «Национальный археологический музей Неаполя»
13.40 Абсолютный слух
14.25 «Игра в бисер» с И. Волгиным. «Бернард Шоу. «Пигмалион»
15.10 Х/ф «Я тебя ненавижу»
16.30 «Картина мира с Михаилом Ковальчуком»
17.10, **02.10** Д/с «Первые в мире». «Скафандр Чертовского»
17.25 Т/ф «Вечно живые. История в лицах»
19.30 Новости культуры
20.10 Т/с «Симфонический роман»
21.45 «Queen. Венгерская рапсодия»
23.20 Х/ф «Сверстницы»
01.25 Искатели. «Мистификации супрематического короля»
02.25 М/ф «Мистер Пронька», «Крылья, ноги и хвосты»

5

05.00 «Лучшие враги».
05.40 «Лучшие враги».
06.25 «Лучшие враги».
07.05 «Лучшие враги».
08.00 «Лучшие враги».
08.50 «Чужое», 1 с. (12+).
09.40 «Чужое», 2 с. (12+).
10.30 «Чужое», 3 с. (12+).
11.25 «Чужое», 4 с. (12+).
12.20 Боевик «Обмен», 1 с. (16+).
13.20 Боевик «Обмен», 2 с. (16+).
14.10 Боевик «Обмен», 3 с. (16+).
15.05 Боевик «Обмен», 4 с. (16+).
16.05 «Условный мент».
16.55 «Условный мент».
17.45 «Условный мент».
18.40 «Условный мент».
19.30 «Условный мент».
20.25 «Условный мент».
21.15 «Условный мент».
22.05 «Условный мент».
23.00 «Условный мент».
23.55 «Условный мент».
00.40 «Условный мент».
01.30 «Условный мент».
02.20 «Чужое», 1 с. (12+).
02.55 «Чужое», 2 с. (12+).
03.35 «Чужое», 3 с. (12+).
04.20 «Чужое», 4 с. (12+).

ЭРА

05.00 «Тайны Чапман». (16+).
09.00 Х/ф «Стиратель». (16+).
11.05 Х/ф «Законопослушный гражданин». (16+).
13.15 Х/ф «Железный человек». (12+).
15.40 Х/ф «Железный человек 2». (12+).

Прошло полгода с тех пор, как мир узнал, что миллиардер-изобретатель Тони Старк является обладателем уникальной кибер-брони Железного человека. Общественность требует, чтобы Старк передал технологию брони правительству США, но Тони не хочет разглашать её секреты, потому что боится, что она попадёт не в те руки. Между тем Иван Ванко — сын русского учёного, когда-то работавшего на фирму Старка, но потом уволенного и лишенного всего, намерен отомстить Тони за беды своей семьи. Для чего сооружает своё высокотехнологичное оружие.

18.05 Х/ф «Железный человек 3». (12+).
20.35 Х/ф «Первый мститель». (12+).
23.00 «Добров в эфире». (16+).
00.05 «Военная тайна с Игорем Прокопенко». (16+).
02.00 «Самые шокирующие гипотезы». (16+).
04.25 «Территория заблуждений с Игорем Прокопенко». (16+).

РГВК ДАГЕСТАН

07.00, **08.30**, **19.30** Время новостей Дагестана
07.20, **14.50** Передача на лезгинском языке «Вахтар ва инсанар»
08.00 М/ф
08.50 Х/ф «Сельская учительница»
10.45 «Психологическая азбука»
11.10 «Полный газ»
11.25 «Агросектор»
11.55 «Здравствуй, мир!»
12.30 «Глянец»
13.20 «Галерея искусств»
13.45 «Молодежный микс»
14.05 «Дагестан туристический»
14.25 Проект «Удивительные горцы»
15.30 «Городская среда»
16.00, **23.30** «Точка зрения»
16.10 «Колеса»
16.55, **03.05** «Человек и право»
18.05, **02.30** Памяти Наримана Керимова. «Позывной «Спартак»
18.45, **01.15**, **04.05** Передача на цахурском языке
20.30, **01.50** «Служа Родине»
20.50 Ток-шоу «Говорить разрешается»
21.55 Обзор газеты «Дагестанская правда»
22.00, **02.05** «Годекан»
22.30 Время новостей Дагестана. Итоги
23.40 Х/ф «Солдат Иван Бровкин»
04.40 Х/ф «Приключения Буратино»

МАТЧ!

06.00 Смешанные единоборства. KSW. Роберто Солдич против Патрика Кинцла. Трансляция из Польши. (16+).
07.00 Новости. (16+).
07.05 Все на Матч! Прямой эфир. (16+).
08.55 Новости. (16+).
09.00 М/ф «Фиксики».
09.25 Х/ф «Несломленный». (16+).
12.05 Новости. (16+).
12.10 Все на Матч! Прямой эфир. (16+).
12.40 XVI Летние Паралимпийские игры. Лучшее.
13.40 Специальный репортаж. (12+).
14.00 XVI Летние Паралимпийские игры. Церемония закрытия. Прямая трансляция. (16+).
15.55 Формула-1. Гран-при Нидерландов. Прямая трансляция. (16+).
18.00 Новости. (16+).
18.05 Все на Матч! Прямой эфир. (16+).
18.55 Футбол. ЧМ-2022. Отборочный турнир. Англия - Андорра. Прямая трансляция. (16+).
21.00 Все на Матч! Прямой эфир. (16+).
21.50 Новости. (16+).
21.55 Футбол. ЧМ-2022. Отборочный турнир. Бразилия - Аргентина. Прямая трансляция. (16+).
00.00 Все на Матч! Прямой эфир. (16+).
00.55 Новости. (16+).
01.00 Волейбол. ЧЕ. Мужчины. Россия - Финляндия. Трансляция из Финляндии.
03.00 Регби-7. Кубок Европейских чемпионов. Трансляция из Санкт-Петербурга.
04.00 Формула-1. Гран-при Нидерландов.

ТВ3

07.15 Х/ф «Проект «Альфа». (12+).
09.00 Новости недели с Ю. Подкопаевым.
09.25 «Служу России». (12+).
09.55 «Военная приемка». (6+).
10.45 «Скрытые угрозы». «Альманах №67». (12+).
11.30 «Секретные материалы». «Неуловимый Джон. Шпион, обыгравший Пентагон». (12+).
12.20 «Код доступа». «Битва за космос. Цена победы». (12+).
13.15 «Специальный репортаж». (12+).
13.35 Д/ф «Легенды госбезопасности. Петр Федотов. Оправданный риск». (16+).
14.20 Т/с «На рубеже. Ответный удар». (16+).
18.00 Главное с О. Беловой.
19.25 «Легенды советского сыска». (16+).
22.45 «Сделано в СССР». (6+).
23.00 «Фетисов». (12+).
23.45 Х/ф «Экипаж машины боевой».
01.10 Х/ф «Шел четвертый год войны...» (12+).
02.35 Х/ф «Марья-искусница».
03.50 Х/ф «Небесный тихоход».
05.05 Д/ф «Аджимушкай. Подземная крепость». (12+).

EUROSPORT

00.00, **02.00**, **04.00**, **06.00**, **07.30**, **12.45**, **22.00** Теннис
08.30, **14.15**, **15.30**, **16.30**, **18.30**, **18.50** Велоспорт
09.55 «The Minute» (16+)
10.00, **11.00** Прыжки на лыжах с трамплина
13.15, **13.25** Автоспорт

ННТ

00.00, **06.00**, **12.00** Д/Ф «Закулисные войны»
00.35, **06.35**, **12.35** Х/ф «Чисто Одесская история»
02.45, **08.45**, **14.45** Телевикторина «Игра с умом»
03.15, **09.15**, **15.15** Х/ф «Кольт 45»
04.50, **10.50**, **16.50** Х/ф «Убийство на 100 миллионов»

В одном крупном банке поздно вечером происходит взрыв. В это время на месте должен был находиться владелец банка, но кабинет разворочен, а тело не нашли. Подозрение в организации взрыва и пропаже большой суммы падает на ближайший круг банкира. У каждого был свой мотив сделать это.

18.00 Х/ф «Ярослав Тысяча лет назад»
19.40 Х/ф «Шпион»
21.40 Х/ф «Морис Ришар»
23.40 «На чистоту»

ТВ 3000

06.00, **05.45** М/ф
10.45 «Вернувшиеся» (16+)
11.45 Х/ф «Астрал: Последний ключ»
13.45 Х/ф «Вурдалаки»
15.30 Х/ф «Книга Илая»
17.45 Х/ф «Виктор Франкенштейн»
20.00 Х/ф «Пастырь»
22.00 Х/ф «Богемская рапсодия»
00.45 Х/ф «Оборотень»
02.30 «Тайные знаки». «Апокалипсис. Глобальное потепление» (16+)
03.15 «Тайные знаки». «Апокалипсис. Излучение» (16+)
04.00 «Тайные знаки». «Апокалипсис. Черная дыра» (16+)
04.45 «Тайные знаки». «Апокалипсис. Техногенные катастрофы» (16+)

ТУХМАН

10.00, **18.00**, **02.00** Драма «Комиссар Мегрэ», 8 с. (12+).
11.30, **19.30**, **03.30** Триллер «Не оглядывайся». (16+).
13.25, **21.25**, **05.25** Драма «Сцены сексуального характера». (16+).
15.00, **23.00**, **07.00** Драма «Смерть и жизнь Джона К. Донована». (18+).
17.05, **01.05**, **09.05** Драма «Плохие банки», 2 с. (16+).

1x1

06.00 Улетное видео. (16+).
07.00 Улетное видео. Лучшее. (16+).
08.50 «Утилизатор 5». (16+).
09.50 «Утилизатор 3». (12+).
10.30 «Утилизатор». (12+).
11.00 «Утилизатор 3». (12+).
11.30 «Утилизатор». (12+).
12.00 «Утилизатор 3». (12+).
12.30 «Утилизатор 5». (16+).
13.00 «Дорожные войны 2.0». (16+).
15.30 «Дизель шоу». (16+).
18.30 «+100500». (18+).
22.00 «iТопчик». (16+).
22.30 «iТопчик». (16+).
23.00 «+100500». (18+).
00.00 Боевик «Убить Билла 2». (18+).
02.35 Улетное видео. (16+).

Анекдот

Вопрос армянскому радио:

— Почему добрая фея из сказки устроила все таким образом, что Золушке пришлось покинуть дворец в полночь?

— Фея была опытной женщиной и прекрасно понимала: если Золушка не сбежит поздно вечером, принц исчезнет рано утром!

D

06.30 Мелодрама «Девушка средних лет». (16+).
09.45 Мелодрама «Нулевой цикл». (16+).
11.40 Мелодрама «Жена с того света». (16+).
15.55 Пять ужинов. (16+).
16.10 Т/с «Любовь Мерьем». (16+).
19.00 Т/с «Любовь Мерьем», 4-6 с. (Турция). (16+).
21.55 Про здоровье. (16+).
22.10 Мелодрама «Судьба по имени Любовь». (Украина). (16+).

Казалось бы, что Людмиле Крыловой обеспечено счастливое будущее. Но неожиданно судьба поворачивается к ней спиной. В один день от нее буквально из-под венца сбегает жених, руководитель химической лаборатории присваивает её научное достижение и разбивается хрустальная мечта – поездка в Венецию. Мила остаётся одна и без работы.

02.10 Мелодрама «Любимые дети», 5-8 с. (16+).

Вера выходит на пенсию и решает навестить детей, живущих в столице. Она уверена, что у неё дружные и успешные дети, добившиеся многого в жизни. Но выясняется, что это не совсем так.

05.10 Д/с «Восточные жены в России». (16+).
06.00 Домашняя кухня. (16+).
06.25 6 кадров. (16+).

ТНТ

07.00 «ТНТ. Gold»
07.30 «ТНТ. Gold»
07.55 «СашаТаня»
08.30 «СашаТаня»
09.00 «Перезагрузка». (16+).
09.30 «Мама Life». (16+).
10.00 «СашаТаня»
10.30 «СашаТаня»
11.00 «СашаТаня»
11.30 «СашаТаня»
12.00 «СашаТаня»
12.30 «СашаТаня»
13.00 «СашаТаня»
13.30 «СашаТаня»
14.00 «СашаТаня»
14.30 «СашаТаня»
15.00 «СашаТаня»
15.30 «СашаТаня»
16.00 «СашаТаня»
16.30 «СашаТаня»
17.00 «Патриот»
17.30 «Патриот»
18.00 «Патриот»
18.30 «Патриот»
19.00 «Патриот»
19.30 «Патриот»
20.00 «Патриот»
20.30 «Патриот»
21.00 «Батя». (16+).
21.30 «Батя». (16+).
22.00 «Батя». (16+).
22.30 «Батя». (16+).
23.00 «Stand Up». (16+).
00.00 Драма «Верность». (18+).
01.45 «Импровизация». (16+).
02.30 «Импровизация». (16+).
03.20 «Импровизация». (16+).
04.10 «Comedy Баттл. Сезон 2018». (16+).
05.00 «Открытый микрофон». «Дайджест». (16+).
05.45 «Открытый микрофон». «Дайджест». (16+).
06.35 «ТНТ. Best»

ЕРАЛАШ

06.00 «Ералаш».
06.10 М/с «Фиксики».
06.25 М/с «Приключения Вуди и его друзей».
06.45 М/с «Три кота».
07.30 М/с «Царевны».
07.55 «Шоу «Уральских пельменей». (16+).
09.00 «Рогов в деле». (16+).
10.00 Триллер «Неуправляемый». (16+).
12.00 Т/с «Пищеблок». (16+).

Пока вся страна следит за Олимпиадой-80, в пионерском лагере «Буревестник» на Волге происходят странные события. Дети загадочно исчезают по ночам, а потом возвращаются — но совсем не такими, как прежде. Увлеченные летней свободой и друг другом вожатые не замечают, как в их отрядах оживают страшные пионерские легенды, а руководство лагеря делает вид, что все в порядке. Разбираться в тайнах «Буревестника» придется мальчику Валерке и вожатому Игорю. Для начала им предстоит понять, остался ли в лагере хоть кто-то, кому можно доверять.

16.10 Боевик «Веном». (16+).
18.10 Х/ф «Чудо-женщина». (16+).
21.00 Боевик «Человек из стали». (12+).
23.50 Боевик «Kingsman. Золотое кольцо». (18+).
02.30 «6 кадров». (16+).
05.20 М/ф.
05.40 «Ералаш».

Фирма «ТЕПЛОТЕК»
Продажа и установка котлов, радиаторов, насосов, теплых полов. Качественно и недорого! Вызов, проект, доставка бесплатные. За качество отвечаем! Мастера со стажем!
Тел.: 8-989-450-51-11

Продается

Костюмы женские, больших размеров 62-66, материал стрейч-трикотин. Цена 2 тыс. руб. Зв.: 8-928-552-33-45, 8-988-692-94-22

Баян «Этюд», выпуск 1970 г., швейная машинка «Зингер», ручная. Зв.: 8-988-468-96-59

Участок, расположенный по верхнему шоссе в Буйнакске, по ул. Гази Магомеда, 1 спмк 20, участок 12 сотых, газ, электричество, вода есть. Собственник. Тел.: 8-928-558-53-96

Приглашаем сотрудников в офис. Высокая оплата. Возможность индивидуального графика. Официальное оформление. Тел.: 8-938-796-24-99 [34]

Требуется контролирующий поставки. З/п 42 000 руб. Знание ПК на уровне пользователя. Тел.: 8-906-496-14-36 [36] [36]

Региональный представитель по Дагестану. Обязателен руководящий опыт. Л/а приветствуется. Тел.: 8-988-469-19-46

Продается дача в с/о «Прогресс», возле речки, 10 соток, (можно по 5 соток в отдельности) . Зв.: 8-928-315-76-90

Продается земельный участок 8 соток (угловой). Находится под КОР, р-н Новые Тарки (не доходя до моста до АТП). Забор из шлакоблоков. Зеленка. Рядом школа. Зв.: 8-928-543-15-08

Продается земельный участок, 8 соток, г. Махачкала, с/т «Домостроитель», рядом с заводом «Порт-Петровск». Зв.: 8-928-543-15-08

Аппарат концентратор кислорода «Армед», новый. Цена 3500 руб. Торг. Зв.: 8-963-794-69-23, 8-964-022-30-85

Холодильник 2-камерный «Атлант», б/у хор. сост. Цвет

Внимание! Требуются целеустремленные и ответственные девушки и юноши для работы в офис. Гибкий график, карьерный рост, стабильный доход до 40 250 руб. Тел.: 8-928-536-98-29.

белый. Цена 9 тыс. руб. Зв.: 8-963-407-37-95

Стулья 6 шт б/у, пр-во Чехия. Цена 3 тыс. руб. Зв.: 8-963-407-37-95

1) 2 столика: деревянный шахматный ручной работы - 3 тыс. руб. и металлический крутящийся под ТВ - 2 тыс. руб. 2) новые тазы - 3 шт, диаметр 80 см, алюминиевые и эмалированные - за полцены. Зв.: 8-928-532-89-96

Приглашаем на работу от 18 лет в Махачкале. Активных сотрудников в офис склад. Официальное оформление, индивидуальный график, дружный, молодой коллектив. Тел.: 8-928-578-02-77

Внимание! Требуются работники в офис. Целеустремленные, готовые к обучению. Доход до 37 650 руб. Гибкий график, официальное оформление, карьерный рост. Тел.: 8-988-635-20-08

Работа. Личный помощник руководителя. Работа в офисе. Без возрастных ограничений. Возможно совмещение, подработка. График 5/2. Тел.: 8-989-471-25-74 [34]

Продается дом по улице Айвазовского1/2, угловой. Все документы. Цена договорная. Хозяин. Тел.: 8-989-655-36-91

В клиентский отдел требуется администратор-консультант. З/п-32 000 руб. Тел.: 8-988-798-58-84 [34]

Внимание! Работа в офисе с людьми и документами. Прием и консультация клиентов. Оформление первичной документации. Обучение бесплатное от компании. Тел.: 8-988-467-18-45

Зем. участок, 5 соток, р-н п. Семендер. Полный пакет документов. Зв.: 8-988-644-50-25, 8-928-062-23-71

2-этажный дом 22х12 м с дачей 14 соток с/о «Рассвет», огорожен высоким забором из шлакоблоков, в черте г. Каспийска. Есть зеленка, газ, свет, вода, деревья, много винограда. Зв.: 8-928-682-42-36, 8-988-639-70-43

Дом, ОП 90 кв.м., все условия и документы, большой фруктовый сад. Участок 7 соток, р-н Учхоза. Цена договорная. Зв.: 8-903-498-14-38

Квартира, ОП 33 кв.м, свежий ремонт, можно с мебелью. Цена 2 млн. руб. Адрес: пос. Семендер, ул. Хрустальная, 25А. Тел.: 8-928-594-81-62

Швейная машинка «Подольск» - 1500 руб, стол журнальный - 1000 руб, платки старинные, Николаевские - цены рваные. Тел.: 8-928-594-81-26

Куплю

Куплю участок 1-1,5 соток с времянкой, в районе Сепараторного поселка или в Семендере. Тел.: 8-928-594-81-62

Сдается

Сдаются 1 и 2 комнаты на 2-м этаже частного дома, все условия, мебель. Тел.: 8-906-481-47-31, 8-989-446-91-51

Сдается одному человеку комната в общем дворе по пр. Ленина. Отдельный вход. Г/х вода, душ, санузел отдельный. Есть мебель. Зв.: 8-928-559-63-26

Сдается комната в общем дворе. Туалет, душ во дворе. Желательно студенткам. Угол ул. Стальского и ул. Батырая. Зв.: 8-989-672-95-60

Сдается 1-комн.кв. 19 кв.м. + пристройка, 2-й этаж, задние бывшего семейного общежития. Все условия. ППД. Зв.: 8-928-560-56-89

Обмен

Обменяю или продам 1-комн.кв. в Каспийске на Краснодар, Ставрополь, центр города. Хозяин. Без посредников. Цена 2 млн руб. Зв.: 8-988-465-91-33

Услуги

Сантехник: монтаж и ремонт отопления, водопровода, канализации и газа. Засоры любой сложности. Тел.: 8-928-558-53-96

Газосварка, все по отоплению. Зв.: 8-964-053-38-82

Реставрация мягкой мебели. Зв.: 8-988-631-86-63

Помощь в продаже, покупке, аренды, съема домов, квартир, участков! Безопасность сделки!
Тел.: 8-928-504-18-43

Требуется сотрудник на телефон. З/п 22 000 руб. Тел.: 8-960-413-95-16 [37]

Ремонт швейных машин. Зв.: 8-988-267-30-10

Репетиторство по английскому языку (на дому). Зв.: 8-928-505-88-24

Ремонт квартир. Зв.: 8-928-532-26-03

Малярные работы: шпаклевка, побелка, лепка, карнизы, откосы, обои, кафель, ламинат. Зв: 8-928-286-53-37

Реставрация мягкой мебели, Зв.: 8-988-217-33-12

Пошив швейных изделий. Зв.: 8-928-526-07-63

Опытная швея. Пошив обивки мебели и др. швейных изделий. Зв.: 8-988-217-33-12

Все виды электросварочных работ (р-н Степного поселка). Зв.: 8-963-417-45-98 (Арслан-Али)

Принимаю заказы на изготовление деревянных изделий: окна, двери, тахты, кровати, столы и т.д. Зв.: 8-963-419-35-92

Требуется ассистент руководителя. Обработка заказов и заявок, оформление клиентов и назначение встреч. Офис в центре. Без возрастных ограничений. График 5/2. Оплата высокая + ежемесячные премии. Тел.: 8-938-801-71-57 [34]

Перевозка домашних вещей, есть рабочие, погрузка,выгрузка грузов, подъем стройматериалов на этажи, вынос, вывоз строймусора и т.д.
Тел.: 8-928-504-18-43

Продается здание банкетного зала «Адриатида». Цена 1 млн. 800 тыс. руб. Адрес: г. Буйнакск, ул. Чкалова, д. 2. А также здание Дома быта. Цена 1 млн. 400 тыс. руб. Адрес: г. Буйнакск, ул, Чкалова, д. 2-а. Тел.: 8-906-448-88-76 [35]

Женщина с педагогическим образованием и большим опытом работы няни на дому предлагает свои услуги: заниматься с детьми, готовить к школе. Зв.: 8-963-420-43-44

Разное

Подарю доброму человеку чудо-котят любой расцветки, 1.5 м. Котята ухоженные, приученные. Зв.: 8-963-410-28-68

Отдам в добрые руки щенков, 4 мес., мальчики. Зв.: 8-988-305-62-36

Отдам в добрые руки котенка (котик), 2 мес., приученный, ухоженный. Зв.: 8-989-464-58-28

Отдам котят в хорошие руки. Зв.: 8-928-557-85-28

Пущу в частный дом с хозяйкой одинокую женщину 60 лет, без условностей, национальность значения не имеет. Тел.: 8-963-419-35-92

Кадастровым номером Сулейманов Хабиб Камилович (квалификационный аттестат N 05-15-240, почтовый адрес:РФ, Республика Дагестан, г. Махачкала, пр. Насрутдинова, д.1, контактный телефон 8-989-462-90-90) в отношении земельных участков расположенных по адресу: 1. г. Махачкала, с/т “Прибор”, участок N 223 кад. номер 05:40:000076:2698 выполняются кадастровые работы по определению границ земельного участка. Заказчиком кадастровых работ является: Ахмедова Кумсият Габибулаховна. Контактный телефон: 8-988-772-29-66. Собрание заинтересованных лиц по поводу согласования местоположения состоится 27.09.2021г. по адресу: г.Махачкала, с/т “Прибор”, уч. №223. С проектом межевого плана можно ознакомиться по адресу РД, г.Махачкала, пр-кт Насрутдинова, д.1, (МФЦ). Возражения по проекту межевого плана и требования к проведению согласования местоположения границ земельных участков принимаются 27.08.2021г.по 27.09.2021г. по адресу: РД, г.Махачкала, пр-кт Насрутдинова, д.1 (МФЦ). При проведении согласования местоположения границ при себе необходимо иметь документы удостоверяющие личность, а также документы о правах на земельный участок.

Отдам в добрые руки котят, подростки 3,5мес.,ухоженные, приученные, привитые. Мышеловы! Тел.: 8-988-692-94-22, 8-928-552-33-45

Работа для студентов желающих подработать без возрастных ограничений. В региональную компанию требуются сотрудники в офис склад. Обучение за счет компании. Перспектива карьерного роста. З/п до 35 750 руб. Тел.: 8-928-578-02-77

Нужен грамотный управленец, умеющий организовывать встречи. Контроль, управление, помощь в развитии. Оплата стабильная, до 50 тыс. руб. + ежемесячная премия. Тел 8-928-054-22-24 [34]

Срочно! Требуется заместитель руководителя. Прямой работодатель. График 5/2. Возможно совмещение. Оплата высокая + ежемесячная премия. Тел.: 8-964-007-15-27 [34]

Утерянный диплом о среднем профессиональном образовании 90 СПА 0381546, выданный 10.07.2013 г ФГБОУ ВПО «Дагестанский государственный аграрный университет им. М. Джамбулатова» на имя Свиридовой Надежды Сергеевны, считать недействительным.

Продается 3-комн. кв. 90 кв. м, 1/10-этажного дома по пр. Гамидова, 49 (район рынка на Ирчи Казака). Одна комната переделана под коммерцию, другие комнаты сданы квартирантам (ежемесячный доход). Все документы, зеленка. Тел.: 8(906) 448-81-18.

Сдается квартира в центре города (ул. Бейбулатова, в р-не моста на Редукторный), 3 комн + 1, 7 этаж. Все удобства, хороший ремонт и частично мебель. Оплата 20 т.р. в месяц. Тел. +7 988 644-38-05

КУПОН НА БЕСПЛАТНОЕ РАЗМЕЩЕНИЕ ОБЪЯВЛЕНИЯ

- ☐ Продам
- ☐ Куплю
- ☐ Сдам
- ☐ Сниму
- ☐ Обмен
- ☐ Услуги
- ☐ Разное

Телефон городской ☐☐ ☐☐ ☐☐

Телефон мобильный 8 ☐☐☐ ☐☐☐ ☐☐ ☐☐

Адрес редакции: г. Махачкала, ул. Ирчи Казака, 31

Укрываться от автомобильных штрафов станет сложнее

У Госавтоинспекции появились новые дорожные камеры, которые позволяют эффективнее вычислять и задерживать неплательщиков штрафов.

Такие комплексы уже появились на трассах в Башкортостане, Ингушетии, Татарстане, Тыве, Хакасии, Алтайском, Краснодарском, Пермском, Приморском и Ставропольском краях, а также в Волгоградской, Вологодской, Иркутской, Ленинградской, Тамбовской, Сахалинской и Смоленской областях.

Новые камеры в автоматическом режиме сканирует номера автомобилей в потоке, а система «пробивает» их по базам данных. Если у владельца машины окажутся неоплаченные долги, инспектор ДПС получит от комплекса соответствующий сигнал и остановит автомобиль. Судебные приставы прямо на месте напоминают водителю о долгах и вручают квитанцию на оплату.

Погасить задолженность нарушитель может прямо на месте, в противном случае на его имущество могут наложить арест.

Выплаты на детей от 3 до 7 лет? Разберемся

Мы уже неоднократно рассказывали читателям о правилах выплаты пособий на детей в возрасте от 3 до 7 лет, однако в адрес редакции продолжает поступать большое количество вопросов по этим выплатам. В связи с этим собрали для вас материал о том, что это за выплаты, кому они полагаются и как их оформить.

КОМУ ПОЛОЖЕНО?

Семьи с детьми в возрасте от 3 до 7 лет, чей среднедушевой доход не превышает прожиточный минимум по региону за второй квартал предыдущего года, могут рассчитывать на пособие.

Ребенок должен иметь российское гражданство. Выплату может оформить один из родителей, являющийся гражданином РФ и проживающий на территории страны.

СКОЛЬКО ПЛАТЯТ?

Зависит от дохода семьи:

- если при выплате в базовом размере (50% от регионального прожиточного минимума на ребенка) среднедушевой доход остается ниже регионального прожиточного минимума на душу населения, то назначат выплаты в 75% от регионального прожиточного минимума.

- если и выплаты в 75% окажется недостаточно для достижения минимума, то пособие составит 100% от прожиточного минимума на ребенка.

КРИТЕРИИ НУЖДАЕМОСТИ

Учитываются доходы и имущество. Пособия получат выплаты семьи, обладающие:

- одной квартирой (или несколькими, если на члена семьи – не более 24 м^2)

- одним домом (или несколькими, если на человека приходится не более 40 м^2)

- одной дачей

- одним автомобилем, одним мотоциклом и одним гаражом/машиноместом (двумя, если семья многодетная или в ней есть человек с инвалидностью)

- одним катером младше 5 лет

- земельными участками не более 0,25 га (или не более 1 га в сельских поселениях)

- одним нежилым помещением

- одним предметом сельхозтехники младше 5 лет

- сбережениями, годовой доход от процентов по которым не превышает прожиточного минимума на душу населения

Не учитывается квартира, дом или участок, полученные многодетной семьей в качестве соцподдержки, а также доли в домах от 1/3 и выше.

Семье с новыми (до 5 лет) мощными (свыше 250 л.с.) автомобилями не смогут получить пособие.

ПРАВИЛО НУЛЕВОГО ДОХОДА

Выплата назначается, если у взрослых членов семьи есть заработок (стипендия, доходы от трудовой или предпринимательской деятельности) или если отсутствие доходов обосновано объективными жизненными обстоятельствами.

Для расчета нуждаемости используются сведения о доходах, полученные семьей за год, предшествующий 4 месяцам до назначения выплаты, и об имуществе на день обращения.

ОСНОВАНИЯМИ ДЛЯ ОТСУТСТВИЯ ДОХОДА МОГУТ БЫТЬ

- уход за ребенком, если речь идет о единственном родителе (второй родитель не указан, пропал без вести или умер)

- уход за ребенком до 3 лет

- уход за гражданином с инвалидностью или пожилым человеком старше 80 лет

- обучение на очной форме для членов семьи моложе 23 лет

- лечение длительностью от 3 месяцев

- безработица при официальной регистрации в центре занятости

- уход за детьми в многодетной семье (но другой родитель должен иметь доход)

- срочная служба в армии и 3-месячные период после демобилизации

- отбывание наказания и 3-месячный период после освобождения из мест лишения свободы

КАК ОФОРМИТЬ

Самый простой способ – подать заявление на портале Госуслуг или лично в отделении соцзащиты или МФЦ. Выплата устанавливается на 12 месяцев. После того как ребенку исполнится 8 лет, она прекращается.

Вопросы про школу

В преддверии Дня знаний собрали полезную памятку для родителей: обязаны ли они покупать ребенку лыжи для занятий физкультурой, сдавать на ремонт школы, кто должен закупать учебники и что делать, если права нарушаются.

ЕСЛИ В ШКОЛЕ ТРЕБУЮТ СДАТЬ ДЕНЬГИ

Руководство школ или учителя не в праве требовать или даже просить какой-либо финансовой поддержки на содержание школ и обеспечение образовательного процесса. К этому относится, например, оплата ремонта, покупка мебели или просьба сдать на охрану. Согласно ст. 9 закона «Об образовании», обязательства по содержанию школ несут целиком муниципалитеты и государственные органы власти.

ОБЯЗАНЫ ЛИ РОДИТЕЛИ ПОКУПАТЬ РЕБЕНКУ ИНВЕНТАРЬ ДЛЯ ЗАНЯТИЙ ФИЗКУЛЬТУРОЙ?

Нет, не обязаны. Государственные и муниципальные школы должны бесплатно предоставлять ученикам средства обучения и воспитания, к которым относится и спортивный инвентарь.

КТО ДОЛЖЕН ЗАКУПАТЬ УЧЕБНИКИ?

Бесплатно учебники, учебные пособия, учебно-методические материалы выдают школьникам на время получения образования «в пределах федеральных государственных образовательных стандартов». Все материалы сверх этих стандартов (факультативные, дополнительные) – это добровольный выбор родителей и обучающихся, за свой счет либо за счет школы, если школа изъявит желание.

КУДА ЖАЛОВАТЬСЯ НА ПОБОРЫ?

В первую очередь руководству школы или ее учредителю, а далее – в любой вышестоящий орган: Прокуратуру, Рособрнадзор, Роспотребнадзор, Министерство образования и науки, в крайнем случае – в суд.

На практике такие нарушения часто устраняются уже при первой жалобе, поскольку в законе эти нормы прописаны достаточно ясно.

КАКИЕ МОГУТ БЫТЬ ПЛАТНЫЕ УСЛУГИ В ШКОЛАХ?

Платными могут быть только услуги, выходящие за пределы федеральных государственных образовательных стандартов. То есть те, которые предоставляются в добровольном порядке по выбору обучающихся и их родителей. Это могут быть дополнительные занятия или углубленное изучение дисциплин.

ЕСТЬ ЛИ ЛЬГОТЫ?

Учеников начальных классов обеспечат бесплатным горячим питанием раз в день. К 1 сентября 2023 года оно появится во всех школах. Дополнительно каждый регион самостоятельно устанавливает, каким категориям граждан положены льготы. Часто они предусмотрены для малообеспеченных семей. Точную информацию необходимо узнавать в местных органах соцзащиты либо самой школе.

Суд разрешил высылать из России иностранцев-лихачей

Пятый кассационный суд общей юрисдикции сделал принципиальное разъяснение: наличие гражданской жены в России не дает серийному правонарушителю-иностранцу права оставаться в нашей стране.

Специальный пункт по этому поводу включен в свежий обзор судебной практики кассационного суда. Особенно вопрос касается хронических лихачей. Если иностранец хочет жить в России, ему стоит водить аккуратнее, не превышать скорости, не проезжать на красный свет и, само собой, не садиться пьяным за руль.

В качестве примера Пятый кассационный суд привел дело некоего гражданина Сирии, которому МВД России запретило въезд в нашу страну из-за регулярных нарушений Правил дорожного движения. Как сообщили в правоохранительных органах, за три года гражданин 11 раз привлекался к ответственности за нарушения ПДД.

Лихач попытался обжаловать решение, ссылаясь на то, что «состоит в фактических брачных отношениях с гражданкой Российской Федерации». Говоря простым языком: он любит и любим, но штамп в паспорте они еще не поставили.

Вправе ли государство разлучать любящие сердца, если одно из них является иностранным и часто превышает скорость на дороге? Ответ: да.

Надо сказать, что запрет на выезд не означает моментальной высылки человека. Но уехать ему все равно придется, так что в каком-то смысле это мягкий вариант высылки.

Иностранцу, перед которым закрыли дверь в страну, не продлят разрешение на временное проживание и уж тем более не выдадут вид на жительство. Не оформят ему и патент на работу. А когда человек уедет, так как законных оснований пребывания в России у него не осталось, обратно его уже не пустят.

Если вы хотите получить полезную информацию и ответы на интересующие вас вопросы социально-бытовой, правовой, налоговой сфер, пишите нам на WhatsApp по номеру: 8(989)453-70-07

Страницу подготовил Нурмагомед АСТАРХАНОВ

Состоялся финальный этап масштабного конкурса по книге «Благонравие праведников»

Исламдаг.ру

Первого августа по всей стране стартовал Всероссийский конкурс по книге «Благонравие праведников». В масштабном конкурсе могли принять участие все желающие, вне зависимости от возраста, религиозной и национальной принадлежности.

Конкурс проходил в три этапа: первый этап – по месту проживания участников, второй – в городах и районных центрах, 22 августа в столице Дагестана состоялся финал.

Мероприятие прошло в Центральной джума-мечети Махачкалы с соблюдением всех эпидемиологических норм. В финальном этапе приняли участие около 250 конкурсантов из различных регионов России, 140 из которых были представительницами прекрасной половины человечества.

Примечательно, что всероссийский конкурс охватил самые широкие слои населения. В нем приняли участие разные возрастные группы – представители разных конфессий и национальностей, в том числе лица с ограниченными возможностями, участвовать в конкурсе которым помогали волонтеры.

На первом этапе, который проходил во всех регионах страны, по месту проживания участников, конкурсантам было предложено ответить в тестовой форме на 30 вопросов. Во втором этапе количество вопросов по книге было увеличено до 35, три из которых были в виде письменных заданий. Участникам финального этапа было предоставлено более двух часов для ответов уже на 50 вопросов, 11 из которых были в виде тестов, остальные – в виде письменного задания.

Комментируя ход проведения конкурса, заместитель муфтия РД **Абдулла Аджимоллаев** отметил: *«Конкурсанты приобрели знания о благонравии. Хочется, чтобы они соответствовали этим знаниям и следовали им, а также старались доводить их до тех, кто ими не обладает»*.

Как рассказал председатель оргкомитета конкурса **Хасан Махмудов**, в течение двух дней будет идти предварительная проверка работ участников для выявления группы лидеров, чьи работы уже будут проверяться более скрупулезно.

Отметим, что победитель конкурса получит каркас квартиры в столице Дагестана, а пятнадцати призерам будут вручены ценные награды.

Вопрос-ответ

Вопрос: Есть ли отдельное дуа, читаемое, чтобы память стала лучше?

Отвечает
Нурмухаммад ИЗУДИНОВ

Существует достаточно много способов улучшения памяти, в том числе чтение различных дуа и молитв. Однако не стоит думать, что чтение того или иного дуа гарантированно может вернуть память человеку. Как и в иных вопросах, искренность молитвы подтверждается благими деяниями самого человека. Самой большой причиной ухудшения памяти может быть совершение человеком поступков, которыми недоволен Всевышний Аллах. Если человек выполняет все предписания Всевышнего Аллаха и ведет праведный образ жизни, то это будет самым лучшим средством для улучшения памяти.

Поистине, нет ничего более улучшающего память, чем чтение Корана по самой книге. Чтение Корана по тексту лучше, чем по памяти. Чаще всего жалобы на ухудшение памяти поступают от студентов и учащихся. Поэтому учащемуся следует, взяв в руки книгу, читать следующее дуа: «*Би-сми Лляхи ва субхана Лляхи ва ль-хамду ли-Лляхи ва ла иляха илля Ллаху ва Ллаху Акбар, ва ля хавля ва ля куввата илля би-Лляхи ль-‘Алиййи ль-‘Азими ль-‘Азизи ль-‘Алим, ‘адада кулли харфин кутиба ва юктабу абада ль-абадиййина ва дахра ддахирин*».

«*Во имя Аллаха, и Пречист Аллах, и хвала Ему, и нет ничего достойного поклонения, кроме Аллаха, и Аллах Велик. И нет мощи и силы, кроме как у Аллаха, Высочайшего, Величайшего, Всесильного и Всезнающего – в количестве всех букв, которые написаны испокон веков, и которые будут написаны всю вечность*».

Также следует прочитать после каждого обязательного намаза: «*Аманту би-Лляхи ль-вахиди ль-ахади ль-хакки, ля шарика лаху ва кафарту би-ма сиваху*»

«*Я уверовал в Аллаха Единого, Истинного, Он один, и нет сотоварища ему в служении, и я отрицаю другого, помимо Него*».

А также рекомендуется часто благословлять (читать салават на) нашего Пророка (с.а.с.), поистине, он является милостью для всех миров.

Использование сивака, употребление меда, босвеллия с сахаром и 21 ягоды красного изюма каждый день натощак также улучшают память и лечат от многих болезней, недугов явных и скрытых. Память также улучшается с употреблением продуктов, способствующих уменьшению мокроты и слизи, то есть сухого хлеба, сушеного инжира и тому подобного.

Воспитать Человека

Мурад ГАЙДАРБЕКОВ

Каждый неравнодушный родитель рано или поздно задумывается о счастливом будущем своего чада. Кто-то видит это счастье в качественном образовании, а кто-то – в материальном благосостоянии. Но счастье не купишь за деньги, счастье – это нечто большее, чем богатство.
Счастье – внутренняя удовлетворенность человека самим собой и своим окружением. Духовность человека, приверженность своим убеждениям и вера – все это тоже делает человека счастливым. Это есть и духовное богатство души.
Но как обогатить свою душу? Как взрастить это в наших детях? Где же кроется эта духовность?

ВЕРА

Духовность – это не аморфное, а уж тем более не абстрактное понятие. Духовность основывается на вере во что-то неземное, необъяснимое, сокровенное. Вера в Господа, Создателя и Творца всего мыслимого и немыслимого тоже формирует духовный мир человека и более того, направляет его, дает жизненные ориентиры.

Вера и есть тот самый внутренний стержень человека, его переключатель и индикатор. Чем сильнее и крепче вера, тем сильнее человек во всех смыслах этого слова. Вера удерживает его от совершения преступлений перед Господом и перед другим человеком.

Истинно верующий человек не может быть социально опасным, тунеядцем и лодырем. Поколение, взращенное на постулатах веры, не может быть потерянным поколением. Поэтому крайне важно прививать веру с самого раннего детства, это и есть, выражаясь современными трендами, духовная прививка.

Внутренней конституцией нашего ребенка, ученика или подопечного должен стать следующий аят Корана: (смысл): «*Неужели он не знал, что Аллах видит его положение, следит за его действиями и непременно воздаст ему за его дела*» («Сафват ат-тафасир», сура Аль-‘Аляк: 14).

Этот аят и подразумевает ту самую внутреннюю камеру, которая 24 часа в сутки наблюдает за нами. Если с малых лет ребенку доходчиво объяснить, что на него непрестанно смотрит Всевышний Аллах, то он вырастет с этой мыслью и будет истинно верующим человеком. Естественно, с Божьей помощью.

НАМАЗ

Прежде чем рассказывать своим детям о важности намаза, сами родители всецело должны понять его важность. Для родителей он (намаз) должен быть одним из главнейших столпов ислама, чем он и является, по сути.

Если родители пренебрегают молитвой, совершают ее через раз или вовсе не совершают, то не стоит ждать, что их дети станут усердно молящимися людьми. Не стоит забывать, что дети – зеркало, отражение и продолжение своих родителей, яблоко от яблони недалеко падает.

Нет лучшего средства привить любовь к молитве, чем показывать эту любовь на собственном примере. И это нужно начинать делать с раннего возраста. Сунна Пророка ﷺ указывает на конкретный возраст, который должен стать отправной точкой для совершения намаза – семь лет.

Известно, что усвоенное в детстве – как высеченное на камне. Если мы пропустим этот важнейший период, то на выходе можем получить строптивого подростка или, что еще хуже – юношу, у которого сформировалось свое миропонимание. И в этом миропонимании, к большому сожалению, может не оказаться намаза.

Кроме этого, пятикратный намаз – неразрывная связь между человеком и его Господом. Каждый раз, становясь на коврик, ребенок должен понимать, кому он поклоняется и зачем. С этой сознательностью он отправится в подростковую и юношескую жизнь, а потом и во взрослую.

ЗНАНИЯ

Согласно известной поговорке, мужчина обязан сделать три вещи – построить дом, посадить дерево и родить сына. В дагестанской трактовке этого выражения есть и четвертое действие – обучить Корану.

Эти четыре постулата счастливой семейной жизни были известны еще в дореволюционном Дагестане; если первые три можно отнести к материальным ценностям, то четвертый относится к духовной.

Так, посредством Божьего писания, в ребенке закладывался прочный духовный фундамент, создавались благоприятные условия для его дальнейшего роста. Наши предки давали своим детям обязательный минимум – кроме Корана, это еще основы религии и даже арабская морфология.

На этом базисе строилась дальнейшая жизнь ребенка. Кто-то из них в последующем посвящал себя науке, а кто-то осваивал другие виды деятельности, но все они имели духовное начало. В этом и была сила того далекого и близкого нам Дагестана.

Вера, намаз, знания – вот три основы духовного воспитания ребенка, чего мы, бесспорно, желаем нашим детям и обществу в целом. Чем совершеннее будут эти основы, тем совершеннее будут наши дети. Но помните, они взаимосвязаны и идут в одной упряжке, ничего из этого упускать нельзя. На то они и основы.

Хадис

«В Судный День раб не сдвинется с места, пока не будет спрошен о своей жизни: как он ее провел; и о знании его: на что он его использовал; и о его имуществе: как он приобрел его и на что потратил; и о теле его: как он его использовал» (**Тирмизи**).

Расписание намазов

День	Фаджр	Восход	Зухр	Аср	Магриб	Иша
27 августа, пятница	03:29	05:06	11:56	15:39	18:38	19:58
28 августа, суббота	03:31	05:07	11:56	15:38	18:37	19:56
29 августа, воскресенье	03:32	05:08	11:56	15:37	18:35	19:54
30 августа, понедельник	03:34	05:09	11:55	15:36	18:33	19:52
31 августа, вторник	03:35	05:11	11:55	15:35	18:32	19:50
1 сентября, среда	03:37	05:12	11:55	15:34	18:30	19:48
2 сентября, четверг	03:38	05:13	11:54	15:33	18:28	19:46
3 сентября, пятница	03:40	05:14	11:54	15:32	18:26	19:44

Дагестанцы на Паралимпийских и Сурдлимпийских играх

Али АЛИЕВ

24 августа в Токио стартовали Летние Паралимпийские игры. На этих соревнованиях Дагестан представят семеро спортсменов. И это не первые Игры, в которых участвовали паралимпийцы из Страны гор.

Первым, кому выпала честь представить страну на Паралимпиаде, стал **Ахмед Газимагомедов**. На Играх 1992 года в Барселоне дагестанский дзюдоист завоевал олимпийскую бронзу, а спустя четыре года в Атланте улучшил свой результат, став серебряным призером.

По информации издания РИА «Дагестан», на Сурдлимпийских играх дагестанцы стали участвовать с 1989 года в Крайстчерче, что в Новой Зеландии. Единственный представитель республики в составе сборной команды СССР, борец вольного стиля **Юсуп Омаров** стал тогда бронзовым призером. Всего Омаров четырежды боролся на олимпийских турнирах и по этому показателю ему нет равных среди дагестанских сурдлимпийцев. На Играх 1993 года в Софии он станет серебряном призером, через четыре года в Копенгагене повторит этот результат. Отправится Юсуп Омаров и на Сурдлимпиаду 2001 года в Рим, но останется там без медали.

2004 год принес Дагестану первое в истории золото Паралимпийских игр. В Афинах его добыла дзюдоистка **Мадина Казакова**. Спустя четыре года в Пекине она добавит к своей самой высокой награде в спорте и олимпийскую бронзу. На Играх в китайской столице выступали еще два других дагестанских дзюдоиста – **Саид Шахманов** и **Шахбан Курбанов**, оставшиеся в итоге без призового места. Последний в 2012 году на Играх в Лондоне все же поднимется на третью ступень олимпийского пьедестала.

Мадина Казакова

В 2013 году Дагестан получит двух сурдлимпийских чемпионов. На Играх в Софии победили борец вольного стиля **Бийсултан Абакаров** и дзюдоист **Мурад Магомедилаев**. Последний четырьмя годами ранее в Тайвани становился серебряным призером и такого же результата добьется в 2017 году на Играх в турецком Самсуне. К слову, Сурдлимпиада – 2017 станет для Дагестана самой успешной. Помимо Магомедилаева, серебряными медалистами вернутся в республику еще два дзюдоиста – **Курбан Муртазалиев** и **Инна Танашева**, тхэквондист **Шамиль Исаков**, а дзюдоист **Руслан Аскеров** и борец вольного стиля **Аскар Аскаров** станут чемпионами.

В 2016 году дагестанские атлеты не смогли отправиться на Паралимпиаду в Рио-де-Жанейро из-за отстранения от участия всей российской сборной. В 2021 году Россию на Паралимпиаде в Токио представляют тхэквондисты **Даниил Сидоров**, **Магомедзагир Исалдибиров**, **Зайнутдин Атаев**, легкоатлет **Муса Таймазов**, дзюдоист **Анатолий Шевченко** и теннисист **Расул Назиров**.

Дагестанец Аслан Гаджиагаев переплыл Босфор, став межконтинентальным пловцом

Али АЛИЕВ

Дагестанец Аслан Гаджиагаев стал участником престижного Межконтинентального заплыва через пролив Босфор, сообщает РИА «Дагестан».

Это ежегодное соревнование по плаванию на открытой воде Босфора, разделяющего Европу и Азию. Организатором заплыва, проводимого с 1989 года, выступает Олимпийский комитет Турции.

22 августа **Аслан Гаджиагаев** проплыл дистанцию в 6,5 км за 1 час 11 минут и 1 секунду. Участниками заплыва стали более чем 2,5 тысячи человек.

«Заплывов популярных в мире много, но босфорский является, пожалуй, самым престижным, – отметил Гаджиагаев. – *Ты проплываешь из Азии в Европу. Участникам заплыва дается два часа, чтобы проплыть дистанцию и получить звание межконтинентального пловца. Мне удалось выполнить задачу, получить соответствующий сертификат и медаль к нему. На самом деле, доплыть до финиша не так просто, как кажется. Пловцам рекомендуется держаться посередине пролива, чтобы избегать обратных течений, которые часто образуются в бухтах вдоль берегов. Далеко не все добираются до финиша. Самое важное – это умение ориентироваться».*

По словам собеседника, желающие переплыть заплыв в августе должны уже в начале года заблаговременно об этом позаботиться. Из-за растущей популярности заплыва во всем мире, организаторы вынуждены вводить квоты. При этом вся международная квота оказывается заполненной сразу же после начала регистрации.

*«Вы можете себе представить, что буквально за 5 минут выделенная для России норма в 400 квот оказалась разобранной. И я не оказался сразу в числе этих счастливчиков, хотя тоже сидел с 12 ночи и ждал открытия регистрации. Все оказалось, как в русской рулетке. На следующий день на мое счастье Турция открыла окно регистрации всего на час, добавив нашей стране еще слотов, и благодарен своему другу **Вячеславу Лукашеву**, который приобрел для меня этот счастливый билетик. Мне очень повезло, хотя бы потому, что есть люди, которые по пять лет не могут приобрести этот слот даже при всем имеющемся желании»,* – отметил спортсмен.

Отметим, что Аслан Гаджиагаев также известен как альпинист, участвующий в международном проекте по восхождению на семь самых значимых вершин. Он уже покорил такие вершины, как Костюшко, Австралия (2228 м), Эльбрус, Европа (5642 м), Килиманджаро, Африка (5 895 м), Аконкагуа, Южная Америка (6962 м).

Аслан Гаджиагаев

Аслан Гаджиагаев также намерен покорить такие вершины, как Денали, Северная Америка (6190 м), Винсон, Антарктида (4892 м) и Эверест, Азия (8848 м).

Несмотря на поражение, «Анжи» сохранил лидерство в турнирной таблице после 5-го тура

Без побед, но в лидерах

Али АЛИЕВ

Прошли матчи пятого тура первенства ФНЛ-2 группы 1, в рамках которого махачкалинский «Анжи» потерпел первое поражение в нынешнем сезоне, а другой дагестанский клуб – «Легион Динамо», играя вдесятером, упустил победу.

«ЛЕГИОН ДИНАМО» (МАХАЧКАЛА) – «МАШУК-КМВ» (ПЯТИГОРСК) – 2:2

К 16-й минуте первого тайма махачкалинцы вели со счетом 2:0. Сначала отличился **Рашид Магомедов**, замкнувший фланговую передачу **Турпал-Али Мальсагова**, а после Рашид уже сам выступил в роли ассистента, снабдив точным пасом **Курбана Курбанова**. И тут могло показаться, что еще немного и пятигорцы будут разгромлены, однако дальнейший ход игры сложился иначе.

Шамиль Гасанов

«Машуку» удалось сократить счет еще в первом тайме – ошибся голкипер «Легиона», отдавший мяч форварду гостей **Джамбулату Дулаеву**, и тому не составило труда забить с удобной позиции.

В середине второго тайма хозяева остались в меньшинстве: на 69-й минуте за срыв атаки соперника **Идрис Муслуев** получил второе предупреждение и покинул поле.

А минут за десять до конца матча гостям удалось сравнять счет: **Игорь Парадин** упал в штрафной площади «Легиона Динамо», и хотя махачкалинцы яростно, всей командой пытались доказать арбитру, что машуковец упал по собственной инициативе, тот остался при своем мнении – пенальти. Его четко реализовал все тот же Джамбулат Дулаев.

«После двух забитых голов нам надо было играть надежнее, держать мяч, играть в свой футбол. Вместо этого мы подарили гол, может, даже кто-то подумал, что мы хотели отдать эту игру. Но этого нет. После забитого гола гости оживились, а мы потеряли уверенность в себе. Я не любитель комментировать судейство, но то, что было сегодня, – это вообще из ряда вон выходящее… Придумать пенальти, которого не было… Боковой арбитр бежит с флажком еще до нарушения. Арбитр не дал нам сыграть в футбол во втором тайме. Но ничего, мы не унываем», – цитирует газета «Дагестанская правда» слова старшего тренера «Легион-Динамо» **Ахмада Магомедкамилова**.

«ЧЕРНОМОРЕЦ» (НОВОРОССИЙСК) – «АНЖИ» (МАХАЧКАЛА) – 2:0

Махачкалинцам удавалось сдерживать натиск хозяев вплоть до 70-й минуты матча, когда **Аликади Саидов** нарушил правила в своей штрафной и игрок «Черноморца» **Иван Матюшенко** реализовал пенальти – 1:0.

Анжиевцы, которые до этого поединка не потеряли ни одного очка в турнире, бросились атаковать всей командой, тем самым оголив тылы, чем и воспользовались новороссийцы – на 89-й минуте второй мяч в ворота «Анжи» забил **Антон Антонов**.

Но несмотря на это поражение, «Анжи» сохранил лидерство в турнирной таблице после 5-го тура.

«Мы сыграли откровенно слабо сегодня, – признался на послематчевой пресс-конференции тренер «Анжи» **Алияр Исмаилов**. – *В первом тайме мы попросили отыграть на ноль, играть вторым номером, чтобы во втором тайме прибавить в нападении, но, увы, не смогли этого сделать. Задача на сезон? Выигрывать в каждом матче, а там посмотрим».*

В шестом туре 29 августа махачкалинское «Динамо» примет дома «Ротор-2», «Легион» сыграет в Нальчике с местным «Спартаком», а на следующий день «Анжи» встретится в родных стенах с «Ессентуками».

Пение – это состояние души

Наталья БУЧЕНКО

Первый, главный – так переводится с кумыкского слово «башлы». Село Башлыкент Каякентского района Дагестана не зря получило свое название.
Во множестве исторических документов Башлы упоминается как огромный для своего времени город, где проживало от 15 до 20 тысяч человек. Конные патрули объезжали границы поселения, а в случае военной угрозы город мог быстро выставить тысячу молодых всадников. Здесь, на этой земле, произошло одно из главных сражений с Надиршахом, отсюда доносились возгласы недовольных царским режимом во время Кавказской войны.
В России даже была учреждена медаль «За взятие Башлы». Но непокорность дорого обошлась жителям: 140 лет назад, после очередного восстания, город был раздроблен на три села, находившиеся на небольшом расстоянии друг от друга. Это Капкайкент, Джаванкент и Башлы.

Хадижат Ибрагимова, 1983 год

Отец Талгат Ибрагимов с детьми, 1974 год

МЕЧТА

– Капкайкент – это моя родина, – рассказывает **Хадижат Ибрагимова**, солистка Дагестанской государственной филармонии, – *все родное, до боли знакомое. Сколько у нас святых мест! Иногда и сейчас, когда приезжаю домой, поклонюсь святым местам, выскажу заветное желание – и оно исполняется!*

*В советские времена был у нас совхоз, «Кировский» назывался. Отец, **Талгат Ибрагимович,** работал комбайнером. Уходил затемно утром, возвращался поздно вечером. Мы, дети, считай, его и не видели.*

*Нас мама воспитывала, **Айханум Баталовна**. В нашей многодетной семье я была старшей. Так что все заботы по дому, уход за братьями и сестрами – все это было на мне.*

Только сяду книгу почитать, мама тут же: «То сделай, это сделай». Работала я на огороде – сажала картошку, лук, помидоры. Вместе с родителями строила дом.

*Но...Вот что я придумала. Телевизор у нас был черно-белый, работал постоянно, тогда часто концерты передавали, особенно мне нравились певицы **Зайнаб Ханларова, Алла Пугачева**.*

Я где-то раздобыла пластинки с их песнями – такие большие, черные, виниловые назывались. Так вот. Мою я полы в доме, а с проигрывателя доносится голос Аллы Пугачевой. Так и старалась все делать под музыку.

Звуки музыки не оставляли. Хадижат Талгатовна вспоминает, как ее учила пению в школе **Кистаман Алиева**. Ноты, правда, они не изучали, а вот как держаться на сцене, что исполнять – очень ценные советы. С благодарностью она отзывается о сельчанине **Самаде Саидове**. Он играл на аккордеоне, ходил по свадьбам.

Так, потихоньку, зрела в глубине души мечта: стать певицей. Окончательно она сформировалась, когда выпускница школы заняла первое место на районном конкурсе в селе Викри.

МУЗУЧИЛИЩЕ

В 1982 году пришло время решительных действий: Махачкала, музучилище. Отец о таком будущем дочери и слышать не хотел: – *Никуда не поедешь,* – сказал, – *замуж тебя отдам!*

Пришлось пойти на хитрость: сказала родителям, что едет в столицу поступать в медицинское училище. Обошлось. Сама, накидав торопливо в сумку вещи, рванула к автобусу. Благо, водитель был знакомый, родственник соседа: – *Вези меня прямо к музучилищу!*

Махачкалинское музыкальное училище располагалось на проспекте Ленина (сегодня Р.Гамзатова), директором его в те годы была **Наида Абдулгамидова**. Именно она принимала экзамены у юной абитуриентки.

Первое, о чем она попросила Хадижат, исполнить кумыкскую народную песню. Та спела, конечно, о любви, о чем еще может думать молодая девушка?

Потом исполнила народные частушки. Наида Абдурахмановна кивнула головой, и Хадижат поняла, что все в порядке.

С супругом Исой Исаевым и дочкой Анжелой

Еще был экзамен по истории, но главное, что приемная комиссия увидела в девушке будущую певицу.

Учеба шла своим чередом. За это время Хадижат успела и замуж выйти, и дочку **Анжелочку** родить. Эти годы преподнесли ей удивительную встречу, подарившую дружбу с замечательной певицей, народной артисткой ДАССР и РСФСР **Бурлият Ибрагимовой**.

«Мама Бэлла» – так звала ее Хадижат. Многому научила ее Бурлият Ибрагимова: как не волноваться на сцене, как подбирать репертуар, как правильно держаться. Хадижат даже жила несколько лет в ее квартире.

В АНСАМБЛЕ

По окончании музыкального училища Наида Абдулгамидова, которая уже была министром культуры РД, направила Хадижат Ибрагимову в Государственный ансамбль песни и танца Дагестана. Впоследствии он был переименован в ансамбль «Дагестан», но сути это не меняет.

Многогранный, многоликий коллектив был истинно народным, его называли золотой кузницей музыкально-хореографического искусства Дагестана.

Бесконечные гастроли, праздник для зрителей и нелегкая работа для артистов. Хадижат Талгатовна признается, что даже не было времени навестить дочку, которая жила у матери в селе.

Но зато весь мир, вся огромная страна были как на ладони. Открыла для себя много интересного. Так, на гастролях в Казани услышала разговор двух женщин-татарок. С удивлением обнаружила, что прекрасно понимает, о чем они говорят. Оказывается, татарский и кумыкский языки очень похожи.

Там же, в столице Татарстана, впервые увидела в зале чернокожих мужчин, многие были в чалме. От неожиданности неправильно, вверх ногами, взяла папку, которую держат в руках солистки хора. Пришлось делать вид, что поешь...

И еще такой эпизод был в ее жизни. Она по-прежнему жила в общежитии, собственного жилья не было. Чтобы получить квартиру, устроилась секретарем в Дагэнерго. Но и оттуда пришлось уйти: наступили лихие 90-е...

Пела в ресторане «Ника» в Махачкале, на свадьбах, пока не пригласили в ансамбль «Лезгинка». Тогда, в начале 90-х, вовсю пылала первая чеченская кампания. Ансамбль постоянно выезжал на боевые позиции в расположение федеральных войск с концертами.

С Бурлият Ибрагимовой, 2012 год

ПЕСНЯ О ДАГЕСТАНЕ

Хадижат Талгатовна признается, что выезжать с концертами ей было страшновато. И к свисту пуль она привыкнуть не могла. К войне, к смерти невозможно привыкнуть. Вспоминает, как в Новолакском районе на импровизированной сцене среди поля, окруженного солдатами, выступали артисты. И какой-то солдат невысокого роста случайно нажал на курок «калашникова», висевшего на плече. Погиб на месте.

Его унесли, а концерт продолжили. На войне как на войне.

А в Хунзахе после выступления перед воинами группа артистов попала в дом **Расула Гамзатова**. Самого поэта на месте не оказалось, а вот его племянники очень радушно приняли гостей.

Много интересного было в жизни певицы. Сегодня Хадижат Талгатовна – народная артистка Дагестана, заслуженная артистка РД, за ее плечами Дагестанский государственный университет, факультет культуры.

Хадижат Ибрагимова, 2010 год

Она по-прежнему востребована, часто выступает с концертами. В ее репертуаре песни на всех языках народов республики. А мечтает о том, чтобы исполнить на русском языке песню о Дагестане, объясниться в любви к родному краю. В ближайшее время собирается заказать такую поэту и композитору.

К ОБЩЕСТВЕННЫМ ОБСУЖДЕНИЯМ ОБЪЕКТА ЭКОЛОГИЧЕСКОЙ ЭКСПЕРТИЗЫ

Уведомление о проведении общественных обсуждений проектной документации по объекту «Реконструкция Нефтеричала №5 в морском порту Махачкала» (далее - Объект), включая материалы по оценке воздействия на окружающую среду.

Общественные обсуждения проводятся в два этапа в соответствии с Конституцией РФ, ФЗ от 10.01.2002 г. N7-ФЗ «Об охране окружающей среды», ФЗ от 23.11.1995 г. N174-ФЗ «Об экологической экспертизе», приказе Госкомэкологии России от 16.05.2000г. N372 «Об утверждении Положения об оценке воздействия намечаемой хозяйственной и иной деятельности на окружающую среду в РФ», Постановлением Правительства РФ от 7 ноября 2020 г. N 1796 «Об утверждении Положения о проведении государственной экологической экспертизы».

Первый этап:

Общественные обсуждения технического задания на оценку воздействия на окружающую среду (далее – ОВОС) – с 27 августа 2021 года по 27 сентября 2021 года.

Второй этап:

Общественные обсуждения проектной документации по Объекту, включая ОВОС – с 28 сентября 2021 года по 27 октября 2021 года.

Цель проекта:

Сохранение существующего грузопотока при проведении работ по реконструкции гидротехнических сооружений Нефтяной гавани морского порта Махачкала.

Географическое положение: Республике Дагестан, г. Махачкала, ул. Портовское шоссе.

Назначение объекта: Погрузка-выгрузка нефти и нефтепродуктов с танкеров.

Заказчик проекта: ФГУП «Росморпорт» (г. Москва, ул. Сущевская, д.19, стр.7, Махачкалинский филиал Почтовый адрес: 367027, Республика Дагестан, г. Махачкала, пр. А. Акушинского, 30 «с» Тел/факс (8722) 51-80-35 ИНН 7702352454 КПП 057343001 e-mail: docs@mcl.rosmorport.ru).

Генеральный проектировщик – Исполнитель - Общество с ограниченной ответственностью «Проектное бюро «Волна» (109147, г. Москва, улица Марксистская, дом 34, корп. 8, эт. 2, пом. 1, комн. 37, Тел/факс 8-495-748-17-15, e-mail: office@pbvolna.ru)

Ответственный за организацию общественных обсуждений:

- Заказчик – ФГУП «Росморпорт»;
- Управление архитектуры и градостроительства администрации городского округа с внутригородским делением «город Махачкала» (367012, Республика Дагестан, адрес: г. Махачкала, Республика Дагестан, пл. Ленина, 2).

Примерные сроки проведения оценки воздействия на окружающую среду – с 27 августа 2021 года по 27 октября 2021 года.

Форма общественного обсуждения, а также форма представления замечаний и предложений:

Общественные обсуждения проводятся в форме опроса в электронном виде путем публикации необходимой документации на официальном сайте администрации города Махачкалы.

Предложения и замечания от общественности принимаются Управлением архитектуры и градостроительства администрации города Махачкалы с использованием средств дистанционного взаимодействия в письменной форме и на электронный адрес Организатора www@mkala.ru

Также предложения и замечания принимаются ФГУП «Росморпорт» и ООО «ПБ Волна» в письменной форме и на электронный адрес: docs@mcl.rosmorport.ru и office@pbvolna.ru либо на бумажных носителях почтовым отправлением.

Сроки и место доступности материалов:

ТЗ и проектная документация, включая ОВОС размещаются на официальном сайте администрации города Махачкалы http://www.mkala.ru в разделе «Общественные обсуждения».

Доступ к документации, являющейся предметом общественных обсуждений обеспечивается до окончания процесса оценки воздействия на окружающую среду.

Организатор торгов - конкурсный управляющий ООО "ТАМАДА" (ОГРН 1020501098881, ИНН 0517003336, адрес 368810, РЕСПУБЛИКА ДАГЕСТАН, РАЙОН КИЗЛЯРСКИЙ СЕЛО ИМ КАРЛА МАРКСА, решением Арбитражного суда Республики Дагестан от 18.09.2020 по делу № А15-507/2020 введена процедура конкурсного производства) – Ахмедханов Шамиль Ахмедханович (ИНН 056014514947, СНИЛС 157-229-296 85, почтовый адрес: 367000, Республика Дагестан, г. Махачкала, а/я 32, адрес электронной почты: continent05@inbox.ru, контактный номер 89282437266) - член СОАУ "Континент" (СРО) (ОГРН 1027804888704, ИНН 7810274570, адрес: 191187, г. Санкт-Петербург, Санкт-Петербург, Чайковского, 12, лит.В), сообщает о продаже имущества ООО "ТАМАДА" на электронных торгах в форме открытого аукциона с открытой формой представления предложений о цене. Предмет торгов: лот № 1: 2 объекта конкурсной массы: Нежилые помещения: проходная, административное здание – кабинеты, навесы №1, 2, 3, 8, производственное помещение №4, склад №6, гаражи №5, трансформаторная №7, общая площадь: 4398,5 кв.м. Литер А, Б, этажность 2. Кадастровый номер: 05:02:000000:2304. Право аренды земельного участка (до 27.07.2061 г.), общая площадь: 45030,5 кв.м., кадастровый номер: 05:02:000093:0116, начальная цена продажи: 11188333 руб. Аукцион проводится на электронной площадке ЗАО «Центр Дистанционных Торгов», размещенной в сети Интернет по адресу: www.cdtrf.ru. Задаток - 10% от нач. цены лота. Шаг - 5% от нач. цены. Документы для участия: Заявка, соответствующая действующему закону. Документ, подтверждающий право действовать от имени заявителя. Оплата задатка. Для физ. лиц - копия паспорта. Для ИП и юр лиц - выписка из ЕГРИП/ЕГРЮЛ (до 30 дней), полномочия руководителя, копию решения об одобрении/совершении крупной сделки. Документы и заявки предоставляются в электронном виде, подписанные ЭЦП заявителя, в соответствии с порядком (регламентом) работы на ЭТП. Реквизиты для задатков: р/с 40702810504000000963 в АО "РОССЕЛЬХОЗБАНК" Дагестанский региональный филиал, к\с 30101810000000000793, БИК 048209793. Победитель аукциона - по наивысшей цене. Итоговый протокол - по окончании торгов. Заключение договора купли-продажи (к/п) - 5 дней с даты итогов. Полная оплата - 30 дней с даты заключения договора к/п по следующим реквизитам: р/с 40702810504000000962 в АО "РОССЕЛЬХОЗБАНК" Дагестанский региональный филиал, к\с 30101810000000000793, БИК 048209793. Знакомство с документами и прием заявок с 09-00 ч. 30.08.2021г. до 09-00 час. 07.10.2021г. на ЭТП. Дата и время начала представления предложений о цене: 08.10.2021 в 10:00. С имуществом, являющимся предметом торгов, можно ознакомиться по адресу по месту нахождения объектов недвижимости по предварительной записи у организатора торгов

АДМИНИСТРАЦИИ ГОРОДСКОГО ОКРУГА С ВНУТРИГОРОДСКИМ ДЕЛЕНИЕМ «ГОРОД МАХАЧКАЛА»

ПОСТАНОВЛЕНИЕ

от 25 августа 2021 г. № 638

О СОЗДАНИИ МУНИЦИПАЛЬНОГО АВТОНОМНОГО УЧРЕЖДЕНИЯ «ГОРОДСКОЙ ЦЕНТР ТУРИЗМА» ГОРОДА МАХАЧКАЛЫ

В соответствии с Гражданским кодексом РФ, руководствуясь Федеральным законом от 6 октября 2003 г. № 131-ФЗ «Об общих принципах местного самоуправления в Российской Федерации», Уставом ГО с ВД «город Махачкала», решением Собрания депутатов городского округа «город Махачкала» от 30 ноября 2010 г. № 2-6 «Об утверждении Положения о порядке управления и распоряжения имуществом муниципального образования городской округ «город Махачкала», постановлением Главы города Махачкалы от 4 мая 2011 г. № 1148 «Об утверждении Порядка создания, реорганизации, ликвидации и изменения типа муниципальных учреждений, а также утверждения уставов таких учреждений и внесения в них изменений», в целях создания условий для развития туризма, администрация города Махачкалы постановляет:

1. Создать муниципальное автономное учреждение «Городской центр туризма» города Махачкалы (далее - МАУ «Городской центр туризма» г. Махачкалы).

2. Установить, что:

2.1. Учредителем и собственником имущества МАУ «Городской центр туризма» г. Махачкалы является городской округ с внутригородским делением «город Махачкала».

2.2. Функции и полномочия учредителя МАУ «Городской центр туризма» г. Махачкалы» от имени администрации города Махачкалы осуществляет МКУ «Комитет по спорту, туризму и делам молодежи г. Махачкалы».

2.3. Отраслевым органом, выполняющим функции и полномочия учредителя в отношении МАУ «Городской центр туризма» г. Махачкалы по вопросам управления и распоряжения имуществом учреждения, является Управление имущественных и земельных отношений г. Махачкалы.

3. Основной целью деятельности МАУ «Городской центр туризма» г. Махачкалы является создание необходимых условий для развития туристско-рекреационного комплекса города Махачкалы.

4. Утвердить прилагаемый перечень мероприятий по созданию МАУ «Городской центр туризма» г. Махачкалы.

5. Внести в постановление администрации города Махачкалы от 16 января 2020 года № 7 «О главных распорядителях средств бюджета городского округа с внутригородским делением «город Махачкала» изменение, дополнив пункт 13 приложения № 1 следующей позицией:

№	Наименование главного распорядителя бюджетных средств	Перечень	Количество учреждений
16	Муниципальное казенное учреждение Комитет по спорту, туризму и делам молодежи	Муниципальное автономное учреждение «Городской центр туризма» г. Махачкалы	1

6. МКУ «Финансовое управление» администрации города Махачкалы определить источники финансирования содержания МАУ «Городской центр туризма» г. Махачкалы с внесением соответствующих изменений в бюджет городского округа с внутригородским делением «город Махачкала» на 2021 год и на плановый период 2022 и 2023 годов.

7. Настоящее постановление вступает в силу со дня его официального опубликования.

8. Контроль за исполнением настоящего постановления возложить на заместителя Главы администрации города Махачкалы в соответствии с координируемым направлением деятельности.

Глава города Махачкалы С. Дадаев

Приложение
УТВЕРЖДЕН постановлением администрации ГО с ВД «город Махачкала»
от 25 августа 2021 г. № 638

ПЕРЕЧЕНЬ МЕРОПРИЯТИЙ ПО СОЗДАНИЮ МУНИЦИПАЛЬНОГО АВТОНОМНОГО УЧРЕЖДЕНИЯ «ГОРОДСКОЙ ЦЕНТР ТУРИЗМА» ГОРОДА МАХАЧКАЛЫ

№ п/п	Наименование мероприятия	Ответственные исполнители	Срок исполнения
1	2	3	4
2.	Управлению экономического развития, инвестиций и ВЭС совместно с профильными управлениями и отделами администрации г. Махачкалы подготовить экономические расчеты на создание и содержанию МАУ «Городской центр туризма» г. Махачкалы для внесения изменений в бюджет г. Махачкалы на 2021 и плановый период 2022 и 2023 гг.	Управление экономического развития, инвестиций и ВЭС МКУ «Комитет по спорту, туризму и делам молодежи администрации г. Махачкалы» Отдел бухгалтерского учета и отчетности администрации г. Махачкалы	В течение десяти дней со дня выхода настоящего постановления
3.	Назначение руководителя, заключение трудового договора с руководителем вновь созданного МАУ «Городской центр туризма» г. Махачкалы	Администрация городского округа с внутригородским делением «г. Махачкала», МКУ «Комитет по спорту, туризму и делам молодежи администрации г. Махачкалы»	В течение 10 дней после официального опубликования решения Собрания депутатов городского округа с внутригородским делением «город Махачкала» о внесении изменений в бюджет городского округа с внутригородским делением «город Махачкала» и доведения лимитов на содержание МАУ «Городской центр туризма» г. Махачкалы
4.	Разработка штатного расписания и сметы расходов на содержание учреждения и их утверждение	МКУ «Комитет по спорту туризму и делам молодежи администрации г. Махачкалы» Руководитель вновь созданного МАУ «Городской центр туризма» г. Махачкалы.	В течение 15 дней со дня принятия решения о назначении руководителя учреждения
5.	Разработка, согласование и утверждение устава	УИЗО г. Махачкалы Руководитель МАУ «Городской центр туризма» г. Махачкалы. МКУ «Комитет по спорту, туризму и делам молодежи администрации г. Махачкалы»	В течение 20 дней со дня принятия решения о назначении руководителя учреждения
6.	Формирование и утверждение муниципального задания	МКУ «Комитет по спорту, туризму и делам молодежи администрации г. Махачкалы» Руководитель МАУ «Городской центр туризма» г. Махачкалы	Формирование муниципального задания по доведенным лимитам. Утверждение муниципального задания - в течение месяца после официального опубликования решения Собрания депутатов городского округа с внутригородским делением «город Махачкала» о внесении изменений в бюджет городского округа с внутригородским делением «город Махачкала»
7.	Закрепление имущества МАУ «Городской центр туризма» на праве оперативного управления	Управление имущественных и земельных отношений г. Махачкалы	В течение месяца со дня вступления в силу муниципального нормативного правового акта
8.	Представление в Управление имущественных и земельных отношений г. Махачкалы необходимых документов для внесения изменений в реестр муниципальной собственности г. Махачкалы	Руководитель МАУ «Городской центр туризма» г. Махачкалы	В течение месяца со дня вступления в силу муниципального нормативного правового акта.

АФИША

Культурная программа Махачкалы

По материалам сайтов interdag.ru и culture.ru

СПЕКТАКЛЬ

ДАГЕСТАНСКИЙ ГОСУДАРСТВЕННЫЙ РУССКИЙ ДРАМАТИЧЕСКИЙ ТЕАТР ИМ. М. ГОРЬКОГО

«Нотр-Дам де Пари»

Светлана Светикова, Эд Шульжевский, Александр Постоленко, Петр Маркин, Вячеслав Гнедак *и другие ведущие артисты самых известных, успешных и легендарных мюзиклов – в увлекательной театрализованной программе мюзикл-шоу.*

Мюзикл-шоу – это яркая, динамичная, костюмированная театрализованная программа, в которой не просто звучат арии из знаменитых мюзиклов, а демонстрируются отрывки из спектаклей, которые связаны между собой в единую историю интересным конферансом. Первое отделение – это легендарная история «Нотр-Дам де Пари», а второе отделение – история ***Ромео*** *и* ***Джульетты****. Две потрясающие истории в одной программе. Только «живое» исполнение!*

Вы совершите увлекательное путешествие в удивительный мир мюзикла, насладитесь великолепными голосами. В шоу собрано все лучшее из золотой коллекции мюзиклов, снискавших себе мировую славу.

Дата: 27 сентября

Время: 19:00

Место: Русский театр

Цена: 1500-2500 руб.

Тел.: 67-73-75, +7 (928) 958-15-15, +7 (988) 291-25-65

ВЫСТАВКА

НАЦИОНАЛЬНЫЙ МУЗЕЙ ДАГЕСТАНА

«Лицо кавказской национальности»

В Национальном музее Дагестана открылась выставка «Лицо кавказской национальности». Фото-документальная выставка – проект художественной галереи современного искусства «Первая Галерея». Именно там она была представлена впервые в 2001 году, за годы работы объездила множество городов и стран. Это черно-белые фотографии, выполненные в период 1930-2000 г., собранные кураторами фотопроекта ***Джамилей Дагировой*** *и* ***Заремой Дадаевой*** *из самых разных источников: семейные и частные архивы, работы дагестанских фотохудожников и любителей.*

– Презентация проекта «Лицо кавказской национальности» состоялась в «Первой галерее» 10 апреля 2001 г. Выставка вызвала бурную реакцию, самые противоречивые эмоции и отклики в дагестанском обществе. Мы сами того не подозревая, зацепили наше общество за живое. Преследуя фактически единственную цель – рассказать и показать истинное лицо Кавказа россиянам, чтобы сломить навязанное нам клише, выставка обернулась и нам – дагестанцам не менее важным и полезным уроком. Она обернулась зеркалом к обществу. В нем мы увидели себя настоящими – какими были наши предки, и какими должны постараться остаться мы, чтобы выражение «лицо кавказской национальности» перешло из негатива в позитив, – рассказывает Джамиля Дагирова.

– Прошло 20 лет, выросло новое поколение, сменились общественно-политические ориентиры (сегодня более «актуальным» звучит «Лицо исламской национальности»), изменились мы сами, но продолжает оставаться актуальным и термин ЛКН в его буквальном прочтении – познавательном, образовательном, гуманистическом. Кавказ всегда манил и притягивал к себе умы, из века в века люди задаются вопросом – Кавказ, – какой он, кавказцы – какие – они? Наша выставка сегодня – путешествие во времени и пространстве по древней и богатой стране Дагестан, которая расскажет о нравах, обычаях, традициях, характере, истории и культуре горцев, живущих на Кавказе, – рассказывает куратор.

Дата: до 31 октября

Время: с 10:00 до 18:00, понедельник – выходной

Место: Национальный музей РД, ул. Даниялова, 31

ДАГЕСТАНСКИЙ МУЗЕЙ ИЗОБРАЗИТЕЛЬНЫХ ИСКУССТВ ИМ. П.С. ГАМЗАТОВОЙ

«Гамзат Газимагомедов. К 70-летнему юбилею народного художника РФ»

В Дагестанском музее изобразительных искусств подходит к концу выставка ***Гамзата Газимагомедовича Гамзатова****, который принадлежит к династии прославленных мастеров из известного аварского селения Унцукуль. В его творчестве воплотились семейные традиции унцукульских мастеров и новаторские элементы, мастерство современного художника, глубоко понимающего особенности национальной культуры. Он обогащает унцукульское искусство насечки новыми формами и орнаментальными узорами. Являясь кандидатом философских наук и профессионально занимаясь изучением арабо-мусульманской культуры, Г. Газимагомедов стал основоположником нового направления в современном искусстве Унцукуля, связанного с использованием в технике инкрустации арабской каллиграфии.*

На выставке зрители смогут увидеть работы автора советского и постсоветского времени.

Время: с 10:00 до 18:00, кроме понедельника

Место: ул. М. Горького, 8

НАЦИОНАЛЬНАЯ БИБЛИОТЕКА РД ИМ. Р. ГАМЗАТОВА

«Степной жаворонок»

В читальном зале отдела краеведческой и национальной литературы развернута большая книжная «Степной жаворонок», посвященная 75-летию ногайской поэтессы ***Бийке Кулунчаковой****. На свой родной язык она перевела многих дагестанских и русских писателей и поэтов за годы работы в журнале «Лашын». Рассказы и стихи Кулунчаковой переведены на польский, немецкий, таджикский, узбекский языки. Бийке Кулунчакова автор пьесы «Белая дочь степей». Пьеса два раза издана в Москве, в Киеве и Махачкале, она поставлена на сценах детских театров Братска, Полтавы, Тулы, Нукуса, Железногорска.*

«И пусть невысока моя вершина – ее достигнуть только я смогу» – в этих глубоких и упрямых строках выражено очень важное и трудное для поэта, что и делает его самостоятельным и до конца верным себе, своему почерку, своему пути и своей вершине. Без такого убеждения, без подобной творческой и человеческой основы, значительности характера невозможно сказать в литературе своего слова. Бийке Кулунчакова нашла свое слово в литературе и поднялась на свою вершину.

Время: вторник-пятница с 10:00 до 20:00; суббота и воскресенье с 10:00 до 18:00; понедельник – выходной.

Место: пр-т Р.Гамзатова, 43

АКЦИЯ

ГБУ РД «РЕСПУБЛИКАНСКАЯ СТАНЦИЯ ПЕРЕЛИВАНИЯ КРОВИ»

Донорская суббота

Донорская суббота на Станции переливания объявляется специально для тех, кто не может сдавать кровь в рабочие дни.

Все, что вам необходимо:

1. Оставаться здоровым, потому что вы донор,

2. Позавтракать слегка, соблюдать все рекомендации перед донацией и прийти, сдать кровь.

Дата: 28 августа

Время: с 09:00 до 12.00

Место: ул. Атаева, 3

ВСТРЕЧА

МАСТЕРСКАЯ 12

60-я встреча клуба «Волшебный витраж»

Книжный клуб «Волшебный витраж» возвращается после летних каникул. Это будет 60-я встреча. Основная книга – ***Стивен Кинг*** *«Сияние». Автор и книга просто не нуждаются в представлении. Бонусная книга –* ***Макс Фрай*** *«Чужак». Книга и автор, о которых все слышали и кто-то даже читал. Увлекательное фэнтези.*

Дата: 29 августа

Время: 15:00.

Место: ул. Дзержинского, 12

ФЕДЕРАЦИЯ АВТОМОБИЛЬНОГО И МОТОЦИКЛЕТНОГО СПОРТА РД

Трэк-дни

Мы продолжаем наши трэк-дни каждые выходные с 15:00 до 20:00 на площадке Федерации автомобильного и мотоциклетного спорта РД. Для фанатов экстрима мы организуем дрифт-такси на пассажирском месте вместе с нашими пилотами.

Каждый из вас сможет увидеть мастерство гонщиков федерации.

Не упустите возможность и проведите крутые выходные вместе с нами.

Дата: 28 и 29 августа

Время: 15:00

Место: ул. Камалова, 73/5 (пляж «Березка», Нефтегавань-1)

Цена: бесплатно

МИНИ-КИНОТЕАТР ОБЪЕДИНЕННОГО ПРОСТРАНСТВА ДЛЯ ДЕВУШЕК SUNDAY

Неделя корейского кино

Мини-кинотеатр объединенного пространства для девушек Sunday объявляет неделю корейского кино. В пятницу мы посмотрим фильм «Любовная волна», в субботу – «Избавь нас от лукавого», а воскресенье – «Паразиты»

Дата: с 23 по 29 августа

Время: 17:00

Место: ул. Коркмасова, 103, 4-й этаж

Регистрация: в директ sunday.socialclub (https://www.instagram.com/sunday.socialclub/)

Цена: 150 руб.

Социальное предложение: что президент обсуждал на встрече с «Единой Россией»

Николай ПОЗДНЯКОВ, iz.ru

Все российские пенсионеры в 2021 году получат разовую выплату в 10 тыс. рублей. На дополнительное пособие смогут рассчитывать и военнослужащие, которым в среднем будет перечислено по 15 тыс. рублей. Об этих мерах поддержки стало известно по итогам встречи Владимира Путина с представителями «Единой России», которая прошла 22 августа. На встрече обсуждались и другие социальные инициативы правящей партии, включая поддержку инвалидов и защиту соцвыплат от списания по кредитам. Именно системная работа с гражданами позволяет ЕР сохранять общественную поддержку на протяжении стольких лет, считают политологи. Глава государства, отмечают они, взаимодействует с партией в логике совместных решений и солидарной ответственности.

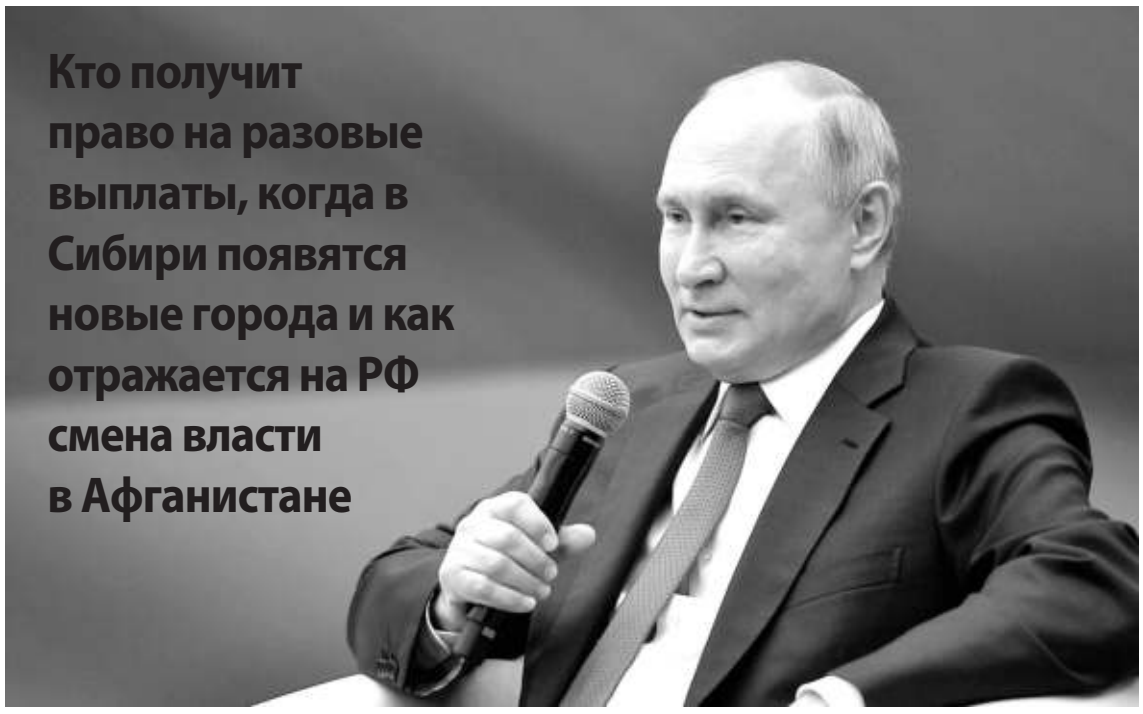

ДВИЖЕНИЕ ВВЕРХ

Рабочий график **Владимира Путина** в воскресенье начался с торжественной церемонии поднятия российского флага на Поклонной горе. Движение бело-сине-красного полотнища к вершине флагштока близ монумента Победы сопровождалось «Славься» Михаила Глинки в исполнении Президентского оркестра, после чего над парком зазвучал гимн России.

Когда церемония, посвященная Дню государственного флага России, завершилась, Владимир Путин отправился на встречу с представителями «Единой России» в Музее Победы. В мероприятии приняли участие лидеры списка кандидатов от ЕР на выборах в Госдуму: глава МИДа **Сергей Лавров**, министр обороны **Сергей Шойгу**, главный врач больницы в Коммунарке **Денис Проценко** и руководитель «Сириуса» **Елена Шмелева**. На встрече не было лишь одного представителя топ-5 ЕР – детского омбудсмена **Анны Кузнецовой**.

– Когда ваш покорный слуга предлагал пятерку лидеров, которая возглавляет сейчас список «Единой России» на выборах в Государственную думу, я исходил из того, что в списке должны быть люди известные, которые себя зарекомендовали с самой лучшей точки зрения и в общественной жизни, и в своей профессиональной жизни, – отметил Владимир Путин. *– В которых нет никаких сомнений у подавляющего большинства наших граждан, в том, что они на своем месте эффективно работают в интересах нашего народа и нашей страны.*

При этом в списке, о котором говорил президент, есть и новые лица, которые до недавней поры не были широко известны в стране.

– Но такие люди должны появляться, чтобы двигать те или иные важнейшие для нашего государства направления вперед, – добавил глава государства, имея в виду, прежде всего, Дениса Проценко и Елену Шмелеву.

Открывая встречу, Владимир Путин предложил партийцам обсудить процесс работы над программой ЕР – *«сверить часы, посмотреть на то, что сделано, что нужно сделать».*

– Это живой документ, который должен реагировать на то, что происходит в мире, в стране, – подчеркнул он. *– А событий много, жизнь развивается достаточно быстро, ставит перед нами новые задачи, перед страной, перед людьми, ставит нас перед новыми вызовами, на которые мы должны ответить.*

> ЖИЗНЬ РАЗВИВАЕТСЯ ДОСТАТОЧНО БЫСТРО, СТАВИТ ПЕРЕД НАМИ НОВЫЕ ЗАДАЧИ, ПЕРЕД СТРАНОЙ, ПЕРЕД ЛЮДЬМИ, СТАВИТ НАС ПЕРЕД НОВЫМИ ВЫЗОВАМИ, НА КОТОРЫЕ МЫ ДОЛЖНЫ ОТВЕТИТЬ.

Для «Единой России» глава государства – и основатель, и неформальный лидер, отметил глава АПЭК **Дмитрий Орлов**.

– Президент взаимодействует с партией в логике совместных решений и солидарной ответственности, – пояснил он. *– Когда Путин заявляет о том, что рассчитывает на сохранение «Единой Россией» своих позиций после выборов, он, думаю, имеет в виду не только конституционное большинство в Думе, но и способность принимать ответственные и компетентные решения.*

ВСЕ БЕЗ ИСКЛЮЧЕНИЯ

ЕР позиционирует себя как социально ориентированную партию, поэтому именно этому блоку и была посвящена большая часть повестки мероприятия. Сергей Шойгу, например, обратил внимание на необходимость продолжить поддерживать денежное довольствие военных «на достаточно высоком уровне». По его словам, на их доходы заметно повлияла инфляция и пандемия COVID-19. Владимир Путин признал проблему, напомнив, что годовая инфляция сейчас в стране составляет 6,5%.

В связи с этим глава РФ предложил в 2021 году разово выплатить военнослужащим в среднем по 15 тыс. рублей. На этом президент, однако, не остановился, решив помочь и пенсионерам. Все без исключения пенсионеры должны получить по 10 тыс. рублей. Это важная инициатива, поскольку инфляция «съела» повышение пенсий, которые в 2021-м в среднем выросли на 1 тыс. рублей, сказал «Известиям» первый зампред комитета Совфеда по социальной политике **Валерий Рязанский**.

– В России свыше 43 млн пенсионеров, – отметил он. *– Поэтому на эту единовременную выплату потребуется порядка 500 млрд рублей.*

Еще одной темой беседы стало развитие системы социального казначейства, которая должна упростить получение льгот на территории всей страны. При получении выплат люди не будут сталкиваться с излишней бюрократией и смогут подать заявление на портале госуслуг или вообще обойтись без него.

Кроме того, ЕР вместе с Центробанком хотят доработать законодательство, чтобы окончательно защитить социальные выплаты от списания по кредитам. При этом банки, по словам президента, должны вернуть гражданам средства, которые списались в автоматическом режиме на погашение кредитов.

По закону приставы не имеют права накладывать взыскание на различные социальные пособия, поскольку деньги предназначаются исключительно для поддержки человека в трудной ситуации, пояснила «Известиям» член Ассоциации юристов России **Ирина Панькина**. Тем не менее прецеденты, когда приставы взыскивают с банковских карт должников алименты, пенсию по уходу за нетрудоспособным человеком или даже маткапитал, случаются, добавила она.

Особое внимание в партии уделяют поддержке многодетных семей и инвалидов. По мнению Владимира Путина, в стране нужно совершенствовать условия для трудоустройства людей с ограниченными возможностями, так как сейчас работает в лучшем случае только треть из них.

– Можно вводить дополнительные льготы и преференции организациям, которые устраивают на работу инвалидов. Это очень важный аспект, так как это часть социальной реабилитации, – сказал «Известиям» сенатор, заслуженный врач РФ **Владимир Круглый**.

Кроме того, важно работать над созданием доступной среды в стране, чтобы люди могли беспрепятственно передвигаться по российским городам, отметил парламентарий.

Обсуждалась на встрече и инициатива **Сергея Шойгу** по созданию новых городов – глава Минобороны уверен, что с этой задачей страна может справиться уже к 2030 году. Развитие Сибири, Ангаро-Енисейского округа, должно стать одним из серьезных элементов программы «Единой России», проанонсировал министр.

– При сравнительно приемлемых вложениях… можно было бы создать сотни тысяч рабочих мест, можно было бы создать новые города, новую современную промышленность, – сказал он.

По мнению Сергея Шойгу, такие градообразующие предприятия должны быть загружены контрактами на долгую перспективу, иметь горизонт в пять, а лучше в десять лет.

ЭФФЕКТ ВАЖНЕЕ

Владимир Путин также поддержал идею моратория на проверки малого бизнеса до 2022 года. Несмотря на стабилизацию экономических показателей, малый и средний бизнес пока чувствует себя неуверенно и поэтому приветствует любую помощь от государства, сказала «Известиям» основатель АО «Русский продукт» **Ольга Миримская**. Предприниматели, однако, испытывают проблемы из-за штрафов за нарушения ковидных требований.

– Важно, чтобы граждане чувствовали безопасность за свое здоровье. Однако расходы на индивидуальные средства защиты, тесты ПЦР и прочее сегодня составляют значительную часть расходов МСП. Государству стоит рассмотреть возможности субсидирования этой части расходов либо их полной компенсации, – считает Ольга Миримская.

На мероприятии, где присутствовал глава МИДа Сергей Лавров, не могла не обсуждаться и международная повестка. Глава МИДа, в частности, раскритиковал внешнюю политику западных стран за попытку усложнить условия для развития России. Критические замечания в адрес зарубежных партнеров последовали и от президента – в частности, российский лидер обратил внимание на предложение размещать беженцев из Афганистана в странах Средней Азии до получения ими виз в США и Европу. По его мнению, это «унизительное» решение проблемы, которая напрямую угрожает безопасности РФ. Под видом беженцев из соседних стран могут в Россию проникнуть террористы, предупредил он.

– Мы очень рассчитываем и будем все делать для того, чтобы в контакте в том числе с нашими западными партнерами обеспечить стабильность в том же Афганистане. Но мы не хотим, чтобы у нас хоть в чем-то повторилось то, что было в 1990-х и середине 2000-х годов. Тогда у нас фактически шли боевые действия на Северном Кавказе. Эти ужасы, которые мы видим на территории Афганистана, эти ужасы были у нас, все это было не так давно, – заметил президент.

На встрече был предложен и ряд других инициатив, которые будут отражены в программе ЕР. По словам Владимира Путина, важно, чтобы все обещания, которые дает партия, были реализуемы и приносили максимальный эффект.

– «Единая Россия» сохраняет высокую общественную поддержку в течение столь длительного времени в силу ее восприятия как «партии Путина», умелой социальной политики, ответственности и компетентности, постоянного и системного взаимодействия с населением, – подчеркнул глава АПЭК Дмитрий Орлов.

Между тем после завершения беседы единороссы решили удивить Владимира Путина своим музыкальным талантом, спев песню «Флаг моего государства». Главную роль на себя взял певец **Денис Майданов**, который с собой захватил даже гитару.

Как показывают результаты социсследований, главный запрос к руководителю высшего уровня у населения и элит – запрос на образ «отца», способного брать ответственность за сложные решения и модерировать процесс между другими политиками, отметил в беседе с «Известиями» политолог **Николай Калмыков**. Сегодня эту роль наиболее успешно реализует Владимир Путин, уверен он. А «Единая Россия», заключил эксперт, – партия, в которой состоят люди самых разных взглядов, объединенные общим отношением к лидеру.

Кадр: Сериал «Бриджертоны»

ОБУВЬ ГЕРОЕВ ПОПУЛЯРНОГО У РОССИЯН СЕРИАЛА ПОСТУПИТ В ПРОДАЖУ

Стиль героев популярного романтического сериала «Бриджертоны», который пользуется популярностью у российских зрителей Netflix, вдохновил дизайнеров на создание линейки обуви. Об этом сообщает Observer.

По информации издания, в ассортименте британского бренда Malone Souliers появится лимитированная коллекция обуви, прототипом изделий которой послужат предметы гардероба персонажей сериала. Отмечается, что всего в 2022 году в продажу поступит 15 мужских и женских моделей.

Известно, что помимо обуви в линейку также войдут украшения. В создании предметов коллаборации будут задействованы драгоценные камни, атласные и жаккардовые ткани и перья. *«Я фанатка "Бриджертонов". Моя линейка позволит покупателям ощутить все великолепие моды эпохи Регентства»*, – заявила основательница Malone Souliers **Мэри Малоун**.

Согласно данным сайта FlixPatrol, который отслеживает количество просмотров продукции компании Netflix, в 2021 году сериал «Бриджертоны» попал в топ-10 самых популярных картин в России на протяжении 130 дней.

ЩЕДРЫЕ ПОСЕТИТЕЛИ РЕСТОРАНА ОСТАВИЛИ БОЛЬШЕ 70 ТЫСЯЧ РУБЛЕЙ НА ЧАЙ

Посетители ресторана в американском городе Норуолк, штат Коннектикут, оставили официантке тысячу долларов (73,9 тысячи рублей) чаевых. Об этом сообщает сайт телеканала News 12 Bronx.

Студентка по имени **Мишель Родригес**, которая работает официанткой в ресторане RHK Seafood Boil and Bar, обслуживала большую компанию из четырех взрослых и шестерых детей. Все они приехали из Лос-Анджелеса.

При сумме счета в 500 долларов (36,9 тысячи рублей) гости оставили ей дополнительно тысячу долларов (73,9 тысячи рублей) на чай.

Родригес догнала одного из мужчин и сказала ему, что он, по всей видимости, ошибся с чаевыми. Но гость ответил, что правильно указал сумму. Щедрый посетитель пообещал ей, что еще вернется.

«Я была в шоке», – подчеркнула официантка. Она отметила, что приятно знать, что на свете есть столь добрые люди. Родригес учится в колледже по специальности «биомедицина», а также проходит онлай-курс в университете, и на полученные деньги сможет оплатить четыре месяца обучения.

ДЕВУШКА ПОДСЛУШАЛА РАЗГОВОРЫ ПАРНЯ ВО СНЕ, РАЗОБЛАЧИЛА ИЗМЕНУ И ВЫГНАЛА ЕГО

Пользовательница TikTok из США рассказала, как ей удалось разоблачить измену и выгнать неверного парня. Об этом пишет издание Daily Mirror.

По словам **Бейли Хантер**, она подслушала, о чем ее парень разговаривал во сне, и запомнила женские имя и фамилию, которые он произнес. Наутро она спросила у него, кто это. Тот ответил, что так звали девушку, которая когда-то училась с ним в школе.

Хантер не поверила и написала ей в Facebook. *«Она говорит: "Не лезь не в свое дело, ты просто его чокнутая бывшая"*. Я такая: *"Какая бывшая, простите? Он живет у меня дома, ездит на работу на моей машине, его телефон оплачен мной, я совершенно не бывшая"»*, – рассказывает женщина в TikTok.

Такой ответ только усилил ее подозрения. Она запросила детализацию телефонных разговоров и обнаружила 45-минутный звонок на незнакомый номер. После этого Хантер решила разорвать отношения и выгнала мужчину из дома.

Когда тот отказался возвращать ей телефон, она обратилась к оператору связи и попросила заблокировать устройство как краденое. Также Хантер продала вещи, которые бывший парень оставил у нее, в том числе его автомобиль.

РОССИЯНИН ЗАБЫЛ НА УЛИЦЕ ЧЕМОДАН С 15 МИЛЛИОНАМИ РУБЛЕЙ

В Биробиджане мужчина оставил на улице чемодан, в котором лежали 15 миллионов рублей. Об этом сообщает Telegram-канал издания Baza.

Россиянин спешил в командировку, поставил свой багаж рядом с такси и забыл про него. Так чемодан простоял на улице несколько часов, пока прохожие не заметили его и не вызвали полицию. Прибывшие на место сотрудники правоохранительных органов открыли его и обнаружили внутри пачки денег. Помимо купюр, полицейские также нашли личные вещи, поэтому смогли выйти на владельца собственности. Отмечается, что чемодан был в целости возвращен россиянину.

СЫН ВЕРНУЛСЯ К РОДИТЕЛЯМ ЧЕРЕЗ ЧЕТЫРЕ МЕСЯЦА ПОСЛЕ СВОИХ ПОХОРОН

Жители города Мтата, ЮАР, по ошибке похоронили незнакомого человека вместо пропавшего сына, которого им удалось вернуть через четыре месяца после похорон. Об этом сообщает News 24.

В мае прошлого года 34-летний **Симзузил Кхолисо** отправился в магазин за одеждой и не вернулся домой. В августе в городе нашли разложившееся тело. Отец мужчины, 64-летний **Симфиве Кхолисо**, опознал в нем пропавшего сына. Спустя два дня мужчина и его жена **Новету** похоронили покойного в саду возле дома.

В декабре семья услышала по радио объявление о поиске родственников 34-летнего мужчины, который находился в больнице провинции Квазулу-Натал на границе с Свазилендом. Новету рассказала, что семья была в шоке. *«Четыре месяца я оплакивала незнакомца, которого мы похоронили»*, – заявила она. В итоге семья срочно отправилась в медучреждение и забрала пациента.

«У нашего сына есть шрам на теле. При встрече я попросила его показать мне шрам, и он был на месте», – рассказала Новету. Женщина добавила, что у нее и мужа брали образцы ДНК, чтобы определить, является ли Симзузил их сыном, однако спустя год результаты анализа до сих пор не готовы.

Семье до сих пор не знает личность человека, которого они похоронили. Мать все еще не понимает, как ее сын оказался в Квазулу-Натал. Расследованием дела занимается полиция. Заявление на эксгумацию тела уже одобрено Национальной прокуратурой.

В ИСПАНИИ ОТМЕНИЛИ КОРРИДУ ИЗ-ЗА НЕПОЛИТКОРРЕКТНЫХ КЛИЧЕК БЫКОВ

Мэр испанского города **Хихон Ану Гонсалес** приняла решение об отмене корриды. Причиной стали неполиткорректные клички быков – Феминист и Нигериец, сообщает издание 20minutos.

Гонсалес отметила, что в Хихоне создается система равенства, которая предусматривает возможность безболезненной интеграции человека любой национальности. В связи с этим животные не должны использоваться для *«формирования идеологии, противоречащей правам человека». «Город, который верит в равенство женщин и мужчин, верит в интеграцию и двери, открытые для всех, не может допускать такие вещи»*, – заявила она.

Решение дать животным данные клички подверглось критике со стороны феминистической ассоциации и организаций по защите прав животных. По их мнению, форма боя быков и клички животных не имеют ничего общего с феминизмом.

Авто

Toyota Tacoma превратили во внедорожный автодом с электростанцией

Пикап Toyota Tacoma получил модификацию для долгих выездов на природу. Компания Redarc из Австралии, занимающаяся разработкой автомобильных электросистем, сделала из модели автодом, наделив ее всем необходимым оборудованием и повысив внедорожный потенциал. Кроме этого, Tacoma досталась бортовая электростанция с двумя крупными аккумуляторами, которыми можно управлять с помощью специального экрана, – ее расположили в кузове. В Redarc утверждают, что электросистема способна обеспечить достаточное количество энергии для автономной жизни. В нее входят две огромные батареи емкостью 120 ампер-часов, которые можно пополнять несколькими способами: заряжать от внешнего источника постоянного либо переменного тока, а также от солнечной панели. Управляются аккумуляторы с помощью экрана Redarc RedVision в кузове. Солнечная панель – это часть раскладной надстройки-кемпера со спальным местом и «козырьком». В оснащение жилой части также вошли мини-холодильник и ящики для хранения вещей. Сам пикап тоже подвергся доработке: дорожный просвет вырос на 38 миллиметров благодаря лифт-комплекту Icon Leaf, колеса «обули» во внедорожные шины Falken WildPeak, а сзади появилась дополнительная подушка безопасности.

Кино

«Мартин Иден»

Юный моряк и выходец из низов **Мартин Иден** случайно знакомится с девушкой из состоятельной семьи **Руфью Морз**. Влюбившись с первого взгляда и попав под обаяние высшего света, Мартин решает стать достойным своей избранницы. Отныне его жизнь будет посвящена тому, чтобы реализовать пробудившийся писательский дар, добиться славы и руки любимой женщины.

Музыка

Halsey. If I Can't Have Love I Want Power

Американская певица **Холзи** объявила о выходе своего четвертого студийного альбома и показала его обложку. Релиз пластинки If I Can't Have Love, I Want Power состоится 27 августа 2021 года.

Обложка альбома вдохновлена образами эпохи Возрождения — певица посвятила новую работу теме беременности и родов. Сейчас Холзи сама ждет первого ребенка, до этого у исполнительницы случались выкидыши.

«Этот альбом — концептуальный. Он о радостях и ужасах беременности и рождения ребенка. Для меня было очень важно, чтобы обложка отражала то, через что я прошла в последние несколько месяцев» – говорит Холзи.

Трек-лист альбома пока держится в секрете, но одно только имя продюсера привлекло немало внимания – им стал фронтмен Nine Inch Nails **Трент Резнор**.

Книга

Хиро Арикава. «Хроники странствующего кота»

«Хроники странствующего кота» – бестселлер **Хиро Арикавы**, покоривший сердца миллионов читателей по всему миру.

Это трогательная история дружбы кота со «счастливым» именем **Нана**, что означает по-японски «семь», и его хозяина **Сатору**. Вместе с тем это роман-путешествие, в котором герои перемещаются как в пространстве, так и во времени: Нана открывает для себя безбрежные морские просторы и красоту горы Фудзи, а Сатору как будто заново переживает события детства и юности.

На первый взгляд кот Нана, выступающий в роли рассказчика, реалист и прагматик до мозга костей, со своей, сугубо кошачьей, философией жизни. Однако ему удается так глубоко проникнуть во внутренний мир своего хозяина, что иногда он понимает его лучше его самого. Кто же они друг для друга? Зачем Сатору раз за разом отправляется в путь, прихватив с собой любимого кота?..

Сканворд

ОБЩЕСТВЕННО-ПОЛИТИЧЕСКИЙ ЕЖЕНЕДЕЛЬНИК

АДРЕС ИЗДАТЕЛЯ И РЕДАКЦИИ:
367012, Дагестан,
г.Махачкала, ул.И.Казака, 31

УЧРЕДИТЕЛЬ:
Администрация ГО
с внутригородским делением
«Город Махачкала»
Выходит с июля 1991 года.

И.о. главного редактора
Тамерлан Асланович
МАГОМЕДОВ
Тел.: 56-90-47

Зам. главного редактора
Муслим КАЗИБЕКОВ
Тел.: 56-90-47

Ответственный секретарь
Фарида ГАДЖИЕВА
Тел.: 56-90-48

Корреспонденты:
Нурмагомед АСТАРХАНОВ
Магомедрасул ОМАРОВ
Наталья БУЧЕНКО
Зиявутдин ГАДЖИАХМЕДОВ
Уркият ДАУДОВА
Шихмагомед НУРМАГОМЕДОВ
Тел.: 56-90-48

Фотокорреспондент:
Руслан АЛИБЕКОВ

Корректорская служба:
Татьяна БУРЛАК
Муслимат МУСАЛАЕВА

Компьютерная группа:
Тимур МАХАЛИЕВ
Элмира АЛИБЕКОВА

Бухгалтерия: 56-90-49
Отдел рекламы: 56-90-48

www.midag.ru
E-mail: pressa2mi@mail.ru

Позиция редакции может не совпадать с точкой зрения авторов, которые несут ответственность за достоверность материалов, точность цифр и цитат.
Редакция вступает в переписку по своему усмотрению.

Рукописи и фотоматериалы не рецензируются и не возвращаются.

Газета зарегистрирована Управлением по Южному федеральному округу Федеральной службы по надзору за соблюдением законодательства в сфере массовых коммуникаций и охране культурного наследия.
Регистрационный номер
ПИ № ФС 10-6585

Подписной индекс - 51384

Газета отпечатана в типографии ООО Издательство «Лотос», пр. Петра I, 61

Выходит по пятницам

Тираж 1 343 экз.

Время подписания в печать
По графику.....19.40
Фактически.....19.40

Заказ N_____

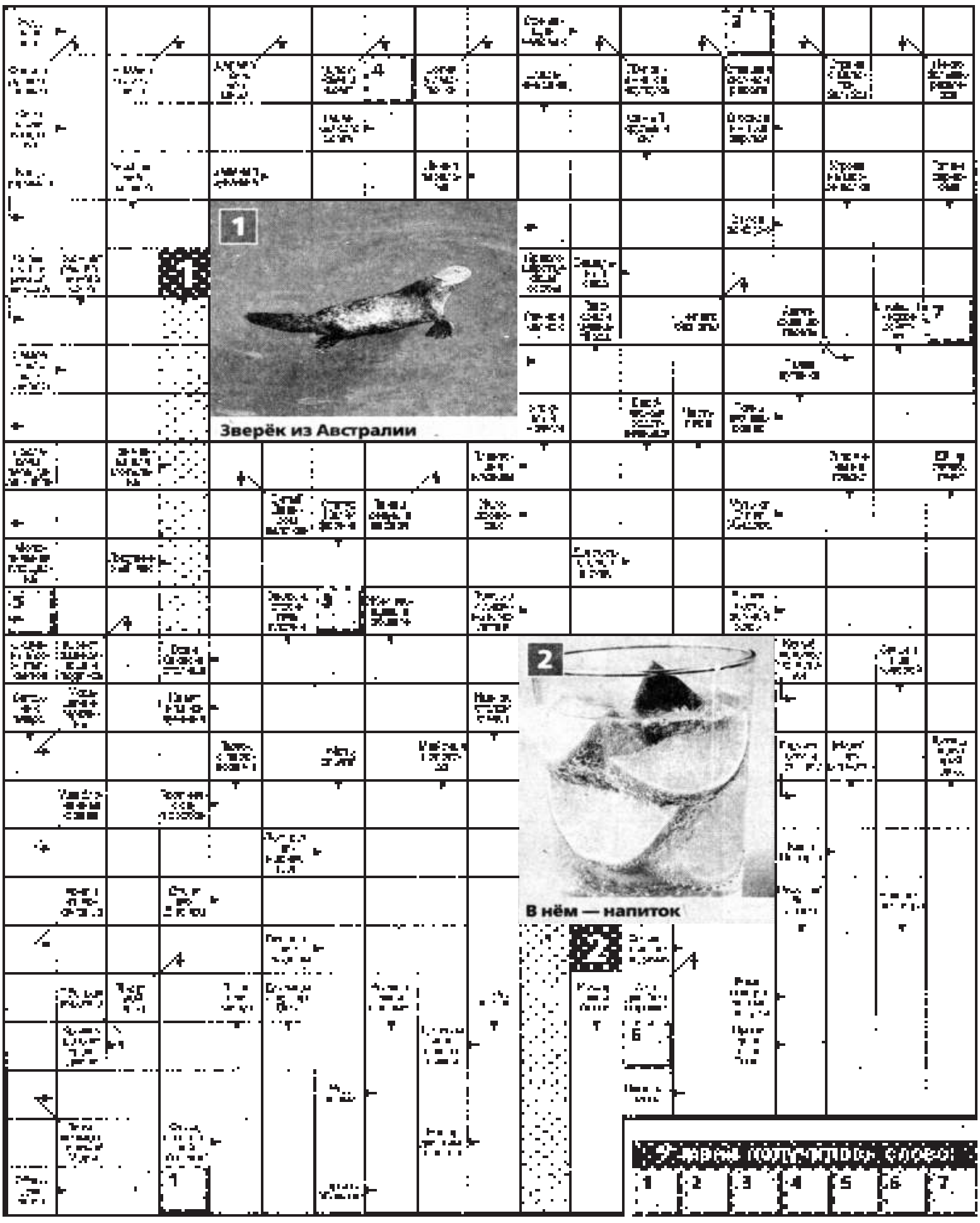

ОТВЕТЫ НА СКАНВОРД В №33

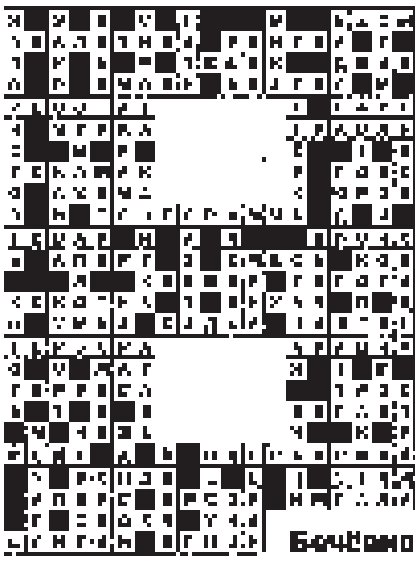

ИНТЕРЕСНЫЕ ФАКТЫ

■ Писатель **Дэвид Моррелл** долго не мог придумать имя протагонисту своего романа «Первая кровь». Однажды его жена купила яблоки и на вопрос, что это за сорт, ответила: «Рэмбо». Моррелу понравилось звучание, и он превратил это слово в фамилию ветерана Вьетнамской войны.

■ Исследование картины **Рафаэля** «Дама с единорогом» с помощью рентгена показало, что сам мастер изобразил женщину до талии, пейзаж и небо. Затем какой-то другой художник дорисовал парапет, колонны, руки женщины и собаку. Через несколько десятилетий собака была превращена в маленького единорога. Еще позже вместо единорога были изображены колесо и пальмовая ветвь, атрибуты великомученицы Екатерины Александрийской, а женщина была одета в плащ. Сейчас в римской галерее Боргезе выставляется версия с единорогом, поскольку реставрировать картину до собаки уже очень сложно.

■ Одним из тех, кто сильно боялся числа 13, был родившийся 13 сентября австрийский композитор **Арнольд Шенберг**, и эта фобия стала косвенной причиной его смерти. В 1950 году его личный астролог сказал, что скоро композитору будет 76, и следующий год поэтому будет для него критическим (7 + 6 = 13). 13 июля 1951 года, в пятницу, Шенберг сказался больным и с утра лег в постель. Он пролежал почти весь день, но за 15 минут до полуночи с ним внезапно случился приступ, и врач зафиксировал смерть.

ПОГОДА В МАХАЧКАЛЕ

ПТ 27.08	33° /23°	Очень солнечно	2 %
СБ 28.08	31° /24°	Солнечно, облачно с прояснениями	1 %
ВС 29.08	31° /24°	Преимущественно ясно	4 %
ПН 30.08	31° /24°	Местами гроза	40 %
ВТ 31.08	31° /23°	Небольшая облачность	18 %
СР 01.09	30° /23°	Преимущественно ясно	5 %
ЧТ 02.09	29° /22°	Временами переменная облачность	18 %
ПТ 03.09	28° /20°	Местами гроза	40 %

Говорит Махачкала...

На ул. Заморской, 17 нет воды и света. Когда у нас будет нормальная жизнь?!

Шуана

Ответ: по поводу отсутствия подачи ОАО «Махачкалаводоканал» обещало принять оперативные меры. По поводу отключения электроэнергии можете связаться с Единой дежурно-диспетчерской службой (т. 67-21-23, 67-21-53, 67-27-31) либо с энергоснабжающей организацией (т. 51-61-71, 67-41-05), также по горячей линии ПАО «Россети Северный Кавказ» - 8-800-220-02-20.

* * *

Дайте нам электричество! Научный городок, Гумбетовская улица. Регулярно отключают свет. Вот и сейчас сидим без него.

8928...6532

Ответ: данная информация передана энергоснабжающей организации, специалисты энергоснабжающей организации ведут восстановительные работы.

* * *

Когда нашу улицу поставят в очередь на ремонт асфальта? Адрес: Новый Кяхулай, улица Сулакская, проезд 5.

8928...5869

Ответ: как сообщает Управление жилищно-коммунального хозяйства г. Махачкалы, при формировании плана работ в соответствии национального проекта «Безопасные и качественные автомобильные дороги» ремонт данной дороги будет рассматриваться в 2022-2024 гг. При изыскании дополнительных возможностей в более ранний срок.

* * *

На пр-кте Петра I, 109 не работает лифт в первом подъезде.

Уставший ходить

Ответ: данная информация направлена в Управление муниципального жилищного контроля г. Махачкалы, где обещали принять скорейшие меры.

* * *

Пр-кт Петра I, 50 «Д», наведите порядок во дворе.

8964....2534

Ответ: как сообщает Управление жилищно-коммунального хозяйства г. Махачкалы, перечень объектов на 2021 год по программе «Формирование комфортной городской среды» утвержден, будет благоустроенно 25 дворовых территорий и 7 общественных пространств. При формировании плана работ, согласно программе, благоустройство указанной территории двора многоквартирного дома будет рассматриваться в 2022-2024 годах.

* * *

Повреждение асфальтового покрытия в виде многочисленных ям возле домов на проспекте Шамиля 99 и 101 «а».

8903...1214

Ответ: данная информация направлена в Управление жилищно-коммунального хозяйства г. Махачкалы, которое обратится в соответствующую службу с требованием восстановить дорожное покрытие по указанному адресу.

Если вы хотите сообщить о том, что происходит в Махачкале, какие проблемы и достижения вы видите, пишите нам СМС на номер

8(989)453-70-07

Из Seven Star в «Уголочк»

Мария ПЕТРОВА

Раньше напротив университетской площади находилась кофейня Seven Star, это место очень любили студенты, в том числе и я часто посещала его, там всегда было тихо, уютно и спокойно. Однако сейчас вместо него находится кафе «Уголочк», которое, по моим наблюдениям, пользуется не меньшим спросом и так же является излюбленным местом молодежи. Оно открылось еще в прошлом году, но посетила я его впервые, хотя и живу совсем рядом – связано это было, скорее всего, с тем, что я хотела видеть привычный для меня Seven Star.

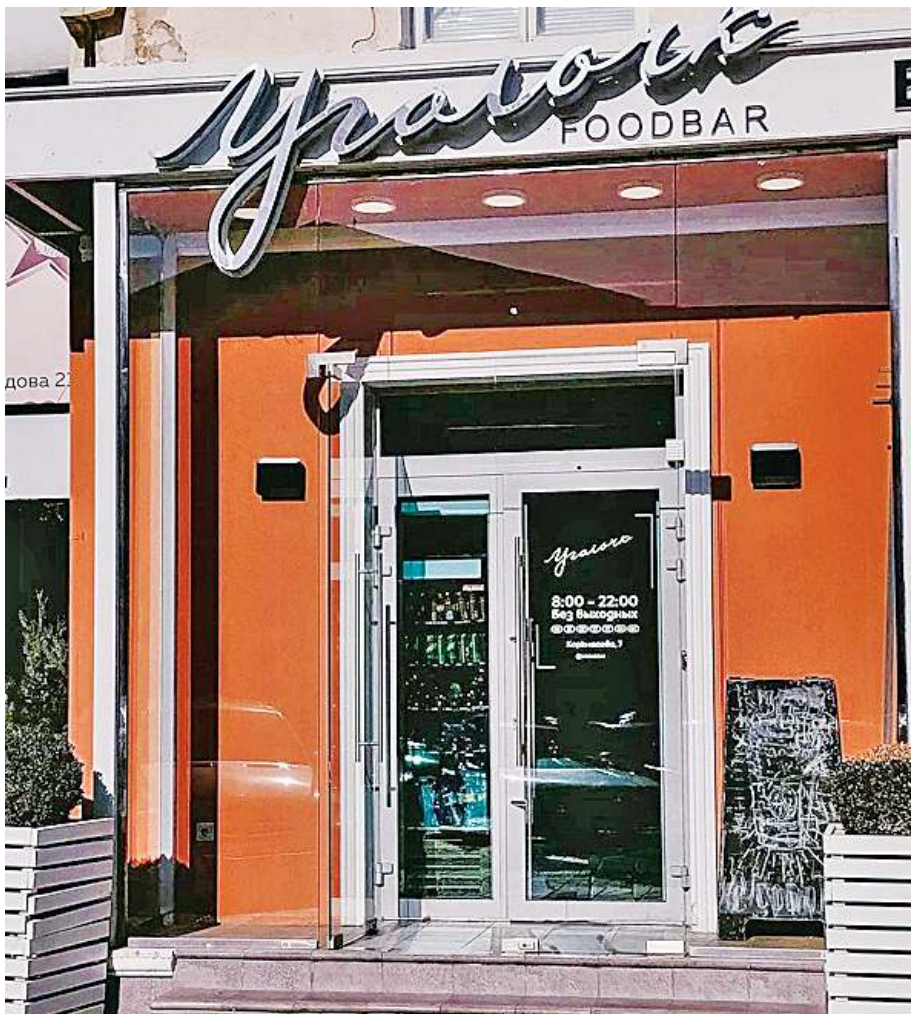

Если вы страдаете интровертизмом, то «Уголочк» явно вам понравится

РАЙ ДЛЯ ИНТРОВЕРТОВ

Никогда не любила шумные и людные места, всегда искала самые спокойные, где мало что может побеспокоить и, если вы, как и я, грубо говоря, «страдаете» интровертизмом, то этот «Уголочк» явно вам понравится: практически нет каких-либо отвлекающих и раздражающих факторов. Если вам нужно не только поесть, но и посидеть за ноутбуком и доделать какую-нибудь работу, то вы смело можете идти в это место.

ИНТЕРЬЕР: НИЧЕГО ЛИШНЕГО

Кафе, если сравнивать с другими, мне показалось небольшим, столиков не так уж много, но при этом они разнообразные и представлены как для большой компании, так и для двоих людей. Интерьер при этом уютный, над каждым столом висят лампы, а на стене довольно интересные часы, которым мне сложно придумать описание, есть и старые фотографии города, помещенные в рамки, растения и телевизор, на экране которого просто сменяются фотографии живописных мест. В интерьере нет ничего лишнего, все смотрится гармонично. Сидеть в кафе мне было так же комфортно, как и в Seven Star, который я раньше любила частенько посещать. Хотелось бы сказать еще пару слов про стены, на них я сразу обратила внимание: наполовину они белые, наполовину синие, но как мне сообщили, ранее вместо синего был представлен голубой цвет. В целом в обстановке ничего не смутило.

Интерьер очень уютный

ТА ЖЕ ЛАПША

Так как я была частым посетителем Seven Star, могу сказать, что многие ходили в это место для того, чтобы поесть именно ее, она была представлена в разных видах. В нынешнем «Уголочке» та же лапша, все те же виды. Я решила заказать рисовую с курицей (харусаме), к ней взяла еще и фреш «яблоко-апельсин». Обычная лапша с овощами и несколькими кусочками курицы, порция довольно небольшая – если вы голодны, вряд ли ей одной насытитесь. Не могу сказать, что она вызвала у меня восторг. Может, потому что ранее уже доводилось ее пробовать, но вам бы я посоветовала начать с пшеничной, нежели с рисовой. Насчет фреша, ранее именно это сочетание яблока и апельсина не пробовала, но оно мне понравилось: преобладает вкус яблока и апельсиновое послевкусие. Так же мне доводилось слышать, что здесь вкусная клубника в шоколаде. Как оказалось, ее доставляют из кондитерской «Ванлав», ее тоже взяла попробовать и, да, действительно, вкусная, можете смело приходить в это место за ней. Меню кафе еще включает разные сэндвичи, некоторые вида фастфуда, коктейли, салаты, лимонады, десерты и конечно же здесь можно попить кофе, но я не любитель, поэтому брать его не стала.

Рисовая лапша и фреш «яблоко-апельсин»

ПОДВЕДЕМ ИТОГИ

Мой чек составил 750 рублей: лапша и фреш стоили по 200 рублей и клубника в шоколаде – 350. Ходить в это кафе или нет – лично ваше дело, но я, скорее всего, приду сюда еще не раз и дело в моем случае вовсе не в еде, меня больше зацепила обстановка, было приятно сидеть в этом месте. Итог – зря я его игнорировала столько времени, но все же подсознательно всегда буду сравнивать с прежним заведением.